朝鮮日報

朝刊

本紙夕刊十二面

社說

藤井藏相의 增稅聲明

一

한번增稅의소리가 들리자 財界에잇서 一般이 紛紜하고 市場에잇서 不安이 膨大하는同時、藤井藏相의財政政策에對한 世間의猜疑가 갑작이 커지고잇다。大槪 增稅란 一般社會로부터 極度의厭惡를 밧고잇는터라 就任當初에는 藤井藏相도 自己本來의 增稅主張을 表示치안코 도리어 高橋政策의繼承者와가튼 言明을 하야써 暗暗裡不增稅의約束을 行하얏든 것이다。그러나 最近에 이르러 어떠한事情이라 어떠한心境의變化를 이르켯는지는 모르나 드듸어 一部增稅의斷行을 決意하게되얏다。增稅問題를閣議에 上程하기以前 幣原前首相을 訪問하는것으로 보아서、그로서도 增稅의影響을 적지아니 考慮하는것이라고보이는바 그럼에 不拘코 增稅의斷行을 決意하얏다는데 對하야 자못 우리의 疑訝를 이끌지아니치 못한다。藤井藏相은 高橋政策을 가저 一時的假粧을 삼앗든것으로 이제와서 그假粧속에 숨어잇든 自己本來의 政策을들어내는것인가。아니그自身은 如前히高橋政策의 忠實한 後繼者를 도모하고잇거만 岡田內閣의 情勢가 그로하야금그忠實한後繼者을 容許치안는 것인가。

二

지난四月明年度豫算編成의根本方針에對하야 藤井藏相이談話形式으로聲明한바를 뭇는다면 첫재財政의補綴을 鞏固케할려면 赤字公債의 發行을減少케할것 둘째國民經濟力의伸暢을 阻害치아니할것等 두가지點에置重한다고하얏다。第一로먼저增稅의 必要를說明하고 第二로 다시增稅의部分的임을暗示하는것이나 이와가튼平凡한根本方針은 決코오늘날藤井藏相에依하야 새로이發見된것도 아닐것이며 또藤井藏相도 이제새삼스러이 깨달을것이아니다。그러고 그는繼續하야 公債發行에만依한財政이 얼마나危險한가를 指摘하야말하되 赤字公債의 繼續發行이 國家及一般經濟界에 惡影響을 주는것은 勿論 公債財源의涸渴을招致케되야 萬一日銀의 負擔能力以上으로 濫出되는 境遇에는 極度의惡性인플레를 招來할것이라 그弊害를 表面에 表現케될것이라고하얏다。이에서至極平凡한財政的良識을 되푸리한터로 現下에잇서 新增稅가不得己한가를가르처주기爲하야는 不充分한듯김이업지안타。藤井藏相이增稅를 斷行하려 하는데는 그自身이 聲明한 理由以外좀더다른理由가 잇슬가。그決意의動機가財政上보담도 政治的으로 더큰意義를가지지안할가。

三

新年以來東京政界에 兩個의潮流가흐르고 잇는것은 事實이니하나는 平和外交 增稅反對의主張을가지고 다른하나는國防完全 增稅斷行의 意見을가저잇서 對立의形勢를띄오며、高橋前藏相 乃至藤井藏相의財政政策과 廣田外相의 外交政策은 [illegible] 內閣으로부터 岡田內閣

이이르기까지 前者가 閣內의 大勢를 占領하야왓다。그러나 要前番 華府條約 廢棄通告의 決定으로보아서는 岡田內閣은 반드시前者의 政策에依해서만 動向을보인다고는 推測되지안는다。그뿐이아니라 지금 增稅의斷行도 華府條約廢棄通告의 決定과가튼 標榜아래 決定되는것이나 아닌가 [illegible] 다。于今政界各方面에서는 增稅의影響을 [illegible] 으로 財界의影響을 [illegible] 고잇서 [illegible] 岡田內閣瓦解에 [illegible] 하야 [illegible] 모양이다。[illegible] 여야할는지는 모르되 [illegible] 들어나게되야 [illegible] 한層鮮明하게되리라고보앗다。

臨時利得稅問題 閣議서保留決定

床次、山崎、後藤諸相反對表明

五日豫算閣議內容

【電通東京電話】明年度豫算槪要를決定할豫算閣議는五日午後二時부터 首相官邸에서全閣僚出席下에開會되엿다 開會前에岡田首相은 後藤內相、吉田書記官長과 鼎座하야閣議에臨할態度에關하야 熟議하야藤井藏相으로하여곰 同日早朝各閣僚에게電話로써 增稅案의趣旨內容에關하야 說明諒解를求케하얏스나 어데까지慎重한態度로써閣議에臨하엿다 閣議에서는먼저藤井藏相이 明年度歲入歲出總豫算案의 大藏省查定原案을詳細히說明한後 明年度歲入을 補塡키爲한赤字公債額은 高橋前藏相以來漸次그輕減을極力 꾀할必要를認定하고 來年度에도이主旨를 徹底히하기爲하야 財界에惡印象을주지안할 程度로서 一部의增稅를 斷行함은이지음 不得己하다고생각한다 軍需工業、輸出工業、其他爲替關係等現下情勢로보아 特이 一部에서利益을獲得하는 法人及個人에對한 純利得의 一部에該當한利得稅를創設키로決定하엿다 今回의增稅案의主旨를說明하엿다 이에對하야床次遞相、山崎農相으로부터 明年度歲入豫算의 赤字公債額으로보면 今回의增稅에依하야 어들歲入額은赤字公債額의二十分之一에도 達하지못한다 이程度의것을엇기爲하야 財界에影響을 波及케함은조치안타고생각한다 고意見을開陳하엿다 이에對하야 藤井藏相이應酬를하고 또達相에關하야 大角海相、林陸相、山崎農相、後藤內相으로부터 財源難이라고하나 大藏省查定原案으로서는 非常時에處할重要한事業遂行을 期키困難하다 고右閣議席上에서는 承認을保留하고 다시次回閣議에서審議를하기로되엿다 (寫眞은 藤井藏相)

을비롯하야 外務、內務、農林各省으로부터도 猛烈한復活要求가잇슴으로 此의折衝을九日까지終了하기는 殆히不可能事로보이며 結局豫算閣議는大演習後에持越될形勢이다

『災害豫算은三年』

增稅는臨時增稅

藏相、民政二代議士와會見

【電通東京電話】民政黨의櫻內、川崎(克)兩氏는四日午後二時官邸에藤井藏相을 訪問하고 豫算案에關하야 藏相의意向을 質問한데對하야 藤井藏相은 災害豫算은九、十、十一의三個年繼續計畫으로 그總額은 一億圓以內로 計上할方針이며 그財源은赤字公債로서補塡할터이다 또增稅問題에對하여는大體로初年度에三千萬圓、次年度부터四千萬圓程度의 臨時增稅이다 라는旨를對答하엿다

豫算案成立後에 增稅問題를討議

結局大演習後에持越?

【電通東京電話】五日豫算閣議에서는 別項과如히明年度歲入出豫算案、財政의狀況及一部增稅案에對한 藤井藏相의說明에對하야 大角海相을爲始、各閣僚는 復活要求에關한態度를保留하고 各省에서各各大藏當局과 事務的折衝을行하게되엿다 又增稅案에對하야도二、三質問이잇섯스나 別일은업고 右는 各閣僚共히增稅의贊否에關하야는 歲出豫算案의根幹이決定되기까지 論議를避하고歲出豫算案의決定을기다려 此에對한 財源關係를審議하야비로소增稅의 餘地가잇느냐업느냐를論議하려는 意向에나온듯하다 岡田首相은當日閣議에서來九日까지 卽大演習前까지곡豫算案을 決定하고십흔 旨를各閣僚에 希望하엿스나陸海軍

米國軍縮代表 데ー비스氏는 스탠드레ー提督과함께 十月十六日倫敦에 到着하엿다 寫眞은 (右)스탠드레ー作戰部長 (倫敦파데인톤停車場에서)

今番增稅案은 民政黨年來主張

商相、小川氏와會談

【東京電話聯合】町田商相은 五日午前十時半 官邸에民政黨의稅制委員長 小川鄕太郎氏를招待하고 大藏省決定의 增稅案內容을 詳細說明하엿는데 小川氏는 民政黨이 三年以前부터 主張하여오든것을그대로 實行한것임으로 此에反對할必要는업다 그러나이問題는各省으로부터 豫算復活要求가잇슨後의 歲出에關聯되는것이요 그時期는 結局大演習後가되므로 只今에잇서 黨으로서의 態度를決定할必要가업다는 黨見이一致하야小川氏는 同十一時에辭去하엿다

復活要求貫徹코저 陸軍省省議開催

大藏省査定에不滿갓고

林陸相의態度强硬

【東京電話聯合】陸軍省明年度要求基準豫算二億一千萬圓에 各器材整備費一億一千萬圓、滿洲事件費一億六千萬圓、航空及防空施設費七千萬圓、兵備改善費一千五百萬圓、一般新規事業費一千六百萬圓、總額五億七千百萬圓에對하야 一億二千萬圓을 大削減하고 四億五千萬圓을查定하여왓슴으로 林陸相은五日官邸에 橋本次官、永田軍務局長을招致하고 對策에關한 重要協議를行한結果 臨時閣議에서 查定理由를聽取한後다시查定案에關하야 各局에서研究하야 參謀本部側의意向도聽取한後 六日午後에省議를열고陸軍의態度를 決定키로되엿는데 大藏省의查定에對하야 라고볼수잇는 滿洲事件費를비롯하야 其他大部分이削減되엿슴으로 參謀本部의態度가 硬化하여지고잇다할아 林陸相도相當强硬한態度로서 復活要求를할터로 그折衝은 자못注目된다

移植民豫算復活求 拓務首腦部會議

【東京電話聯合】拓務省에서는 五日午前十一時부터拓相官邸에서 兒玉拓相을爲始하야首腦部參集下에 拓務省이가장注目하고잇는 移植民豫算이非常히削減되어잇슴으로 그復活要求에關하야 協議를거듭하엿는데 다시豫算閣議後省議를열고 最後態度를協議키로되엿다

岡本代議士等의 第三回公判

【電通東京電話】岡本代議士等에關한誣告及僞證事件의 第三回公判은 五日午前十時十分부터 東京地方裁判所大審裁判長主審下에 開廷되야 鮮女史에 對하여다는訊問 [illegible] 고鮮女史와 岡本代議士와同樣 틀림이업다고 主張이잇슨後午後零時半에 休憩하엿다가 午後續行되엿다

滿洲國石油問題 直接交涉이可!

英米의抗議에對한 日本政府回答內容

【東京電話聯合】日本石油業法에關한 英米兩國政府의抗議에 關하여는去一日回答을發하엿는데 滿洲國石油統制問題에關하야 門戶開放機會均等主義違反이라고 또去八月三十一日 英米로부터抗議를바덧슴으로外務當局은 五日午後六時이에關한日本政府의回答을 東京駐箚英米兩國大使에手交하엿다 그要旨는 左와如하다

滿洲國의石油統制는 該政府의方針으로서 日本政府의關知할바가아니다 딸아이를說明할處地가아니다 日本側에 達한情報를 綜合하여보면今年二月二十一日公布된 特別法에基하야 滿洲國石油會社가設立되엿는데 右法規에는日本에 何等獨占權을賦與하도록規定되지안하얏다 또右會社定款에도 何等國籍에依하야 制限을規定하지안하얏다 그리고 滿洲國政府는同國에잇는外國의利益을 尊重하는同時에 關係國과의 利害關係로서直接折衝함이 妥當하다고생각한다 이와가티日本其他外國人에對하야 國籍을理由로한 差別的待遇를 規定한것이아닌以上 所謂門戶開放主義의 違反이아니라고생각한다

第五次全體會議 十二日開會決定

【南京五日發聯合】國民政府는昨年의 中央會議의決定에基하야今月十二日第四次中央執行委員會及第五次全體會議를 開하게되엿는데 同日은蔣介石氏 汪精衛氏以下國民政府要人이出席하야 [illegible] 에 王寵惠氏가 [illegible] 西南派의要求諸項에對한 具體的回答에關하야 討議決定하기로되엿다 同會議에서 決定하는對西南派의 回答은곳汪精衛及黃紹竑兩氏가此를携帶하고 南下하야 西南派와의正式折衝을行할것으로 豫想된다

赤字公債減縮과 經濟力伸長考慮

豫算編成根本方針에對하야

藤井藏相信念披瀝

【電通東京電話】昭和十年度豫算編成의根本方針으로서는 一、財政의基礎를鞏固케할見地로부터 所謂赤字公債發行額을減少케할것 一、國民經濟力의伸長을阻害치안흘것의 二點에置重하얏다 日本現下內外의 情勢는國防을爲하야서나 農村을爲하야서나 相當한多額의經費支出이必要함으로 一擧로赤字公債의 激減은 到底히바랄수업다고생각된다 그럼으로 一、財政을 常道에復歸할希望이업기까지에는 遂치안케할것 二、赤字公債의 漸減的發行이金融界及經濟界에 큰惡影響을與할업시 公債財源의調達을圖할것 換言하면 大體에잇서 公債의民間消化力의 限度를越치안홀이必要하다 萬若그赤字公債의 日本銀行에서다引受하게되어 그金額이 [illegible] 를 [illegible] 하면 그 [illegible] 는 實로 [illegible] 이다 이方針下에 昭和十年度豫算編成에際하야 公債漸減을圖하는同時에 租稅에잇서若干의增收를 圖하기로하얏다 이租稅에對하야서는 特히說明하거니와 財界에對하야 急激한變動을與하지안케할 方針이다

各省會議課長에 豫算槪數內示

【電通東京電話】大藏省主計局에서는明年度豫算에關하야 各省要求를査定한結果今日午前十一時各省會計課長을 招致하고 各省豫算槪數를內示하엿다

各稅務監督局別 所得稅決定豫想

今年五月一日부터 實施된朝鮮改正所得稅令은 前年一個年의 各種所得을 調査標準으로하야 各稅務署에 所得調査委員會를 設하야 銳意調査를急히한結果 今月中旬全部의 所得을決定通知發送하엿는데 各監督局別의 決定豫想報告는如左하다

局名	所得人員	稅額
京城	五五、〇〇六人	一、三六〇千圓
光州	三三、五二九	四三八
大邱	三二、六六六	四〇〇
平壤	一七、六九九	三四八
咸興	一四、四六八	二二九
計	一五三、三六八	二、七七五

이稅額은 豫想으로又決定後의 異動도잇슬터임으로 實收額과는 틀일것이나 이를基礎로하여 보면 大體二百五十萬圓程度의 歲入이豫想된다

軍縮豫備會談 今週가最高潮

英米具體案提示期待

【東京電話聯合】倫敦海軍豫備會談은 二十六日의日英第二次、三十一日의 日米第三次會商으로써 日本政府代表는日本軍縮案의 根本原則을說明하고 이에對하야 英米側으로부터「用語」에關한 質疑及右根本原則에立脚하야 具體案의槪括的說明을終了하엿슴으로 日本側은이以上더說明할 必要가업는故로 今後日本軍縮原則에 對한英米側의對案提示를 기대리기로되엿다 이리하야 英米獨自의 軍縮對策을提示케잇슬것으로 期待되는데 果然英米側이 日米折衷의具體案을提示할는지 또比率廢止의日本態度에 對하야 米國側이如何히反駁하여올는지 目下各其代表部에서 祕策을研究中인데 不遠間行할 日本對英米交涉은 最高潮에達하야 來年度豫備會議의運命을 決할것으로써 特히注目된다

宇垣總督渡東中止

陸軍特別大演習陪觀次渡東할豫定

豫定이든 宇垣總督은 [illegible] 中間報告가良好치못하야 [illegible] 의都合으로 渡東을中止키로하고 五日午後手續을取하엿다

赤字公債發行額 五億五千萬圓以內로

藤井藏相閣議서說明

【電通東京電話】五日의臨時閣議에서 藤井藏相은 明年度豫算案에關하야 赤字公債의漸減方針을取하야 赤字公債減少의新方針을說明하엿는데 이에對하야 床次遞相은 赤字公債의現狀을質問한바藏相은

赤字公債 (單位千圓)

昭和七年度	三五〇、九八六
昭和八年度	六八三、三一三
昭和九年度	六三三、九六六
昭和十年度	四七七、七五二

이라고說明하고또 이外追加豫算、各省復活要求 交付公債等約一億圓의 公債發行은不得已하다고보고잇다 는旨를言明하엿다 이로써藏相은 五億五千萬圓以下로 減額하자는決意인것이 明瞭히看取된다

若槻總裁辭任 黨大會에서承認

後任은若槻氏指名

【東京電話聯合】民政黨大會에서는 若槻總裁의 辭任을 認定하고後任總裁는若槻男의指名에 一任키로決定되엿다 (寫眞은若槻氏)

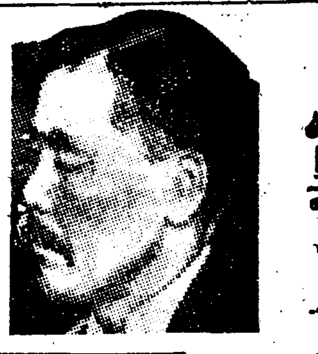

總裁의辭意表明에 對하야如左히慰撫 地位를去케함은 斷然코我黨의 留要請의 緊急決議를可決하얏다

緊急決議

我帝國內外의時局極히 重大하다 그리고憲政의現狀또한非常한發達의 道程에잇다고할수업다 天下의 公道로써自任하고 議會政治의 擁護를責務로하는 者는 一意그克服에 努力하야 國民의負托에報答하지안을수업다 무슨일이 잇길래로黨首의 交代問題等에 是非를가리고잇슬것인가 我等은此主旨에依하야그識見閱歷聲望等 一世의組望잇는若槻總裁로하야금 現彼의 職에머물기를 切望하며 右決議함

民政東北大會 總裁慰留決議

【福島電話聯合】四日의民政黨東北北海道大會에서 若槻總裁慰留를決議하엿다

有吉公使北平向發

黃郛氏等과會見

【上海五日發聯合】有吉公使는 有野書記官、橫川書記生을 隨伴하고 五日午後四時上海發直通列車로北平에向하엿다 同公使는 北平에約一週間滯在하야 그동안黃郛氏其他在平要人과會見하야 意見交換을行하고다시 北平外交團과도交驩한後歸途에는 天津으로부터濟南으로도가서 青島經由海路로歸任할豫定이다

佛蘭西憲法 改革案骨子

【巴里三日發聯合】擧國一致內閣의運命을 賭하고그實現을期하고잇는두메르그首相의憲法改革案은從來佛下院이所有하고잇는不當히廣汎한權限을縮少하야同國政界의機構를 根本的으로改組하려는것이다 그骨子는如左하다

一、內閣의首相은無任所相으로함

二、大臣及次官數는總理大臣을除하고 二十名을超過함을不得함

三、大統領은總選擧後一年後이면上院의協贊下에 三年以後이면協贊을要치안코下院을解散함을得함

四、國家는官吏의地位를保障하나 官吏가不當又는共同的으로服務의中止를한時는 右保障을밧지못함

五、支出豫算의發議權은原則으로政府에잇스나 議會는支出에對應할收入을決定하는境遇에는 支出을提議함을得함

六、新豫算이一月一日까지에決定되지못하는境遇에는大統領은前年度豫算을當該年度의一部又는 全部에適用함을得함

그런데現在下院에는 多數를擁하는急進社會黨이 가장反對함은 前記條件中 下院解散權確立條項이다 이미 現行佛憲法第五條에依하야 大統領에게下院解散權의 事項을認定한明文이存在하나 佛憲政特殊의慣例에依하야 右條項은 完全히死文化하여잇는 結果議會의少黨分立의弊가생기여 短命內閣이續出하게되는것이다

崔麟氏一派의 時中會發會式

『內鮮一家의結成』等 五個綱領을發表하여

崔麟氏一派의 時中會는五日午後二時부터 朝鮮호텔에서發會式을擧行하엿다 定刻이되자 百餘名會員參席下에 金思演氏의 開會宣告와 司會로朴榮喆氏의 日韓合倂詔書捧讀 鄭大鉉氏의式辭 朴熙道氏의經過報告와 崔麟氏의 宣言等이잇슨後 崔麟氏의發聲으로 天皇陛下萬歲三唱과 時中會萬歲三唱으로 午後三時에 閉會하고 同三時半부터는 明月館에서祝賀會와會員懇談會 披露宴等이開催되엿다 그리고 時中會의現任幹部는 理事에 崔麟 朴榮喆 鄭大鉉 金思演 張稷相 河駿錫 朴熙道의七氏 幹事에 朴勝彬 李晶燮 兩氏인데 評議員은 四十五人이라한다

時中會의 五大綱領은如左하다

一、新生活의建設

二、新人生觀의確立

三、內鮮一家의結成

四、勤勞神聖의體行

五、誠、敬、信의實行

實行事項

心的方面——正德

物的方面——利用厚生

人事·集會

▲成尙勳氏(本社編輯次長)五日午前五時半 松禾郡豐海面城上里自宅에서 遭外艱

夕刊後의市況 五日

大阪短期 氣配

大新	八二〇〇	(一〇低)
鐘新	一二三八〇	(三〇低)
日產新	一〇五二〇	(一〇高)
東新	一二五一〇	(一〇低)

橫濱生糸

當限 五三二〇〇 先限 五四三〇〇

京城 人蔘 (氣配)

當限 八八八〇 先限 八一八〇

大阪著名問屋案內

冬物品揃
スキー服ジャムバー
スエーターカツター
替ズボン
其他運動服裝一切
Tskigi Sporting Goods & Co.
全般運動服裝製造卸
ツキギ運動用品本舖
(振替大阪十一一〇五)(カタログ進呈) 大阪市北區老松町壹丁目
支店 東京神田 神保町一丁目 三崎町一丁目

椅子張用布地材料廉價卸賣
モケツト、テレンプ、タップス、ラシヤ、レザー、大和、ベロア・卓子掛
日本一安價主義 見本無代進呈 即日發送
室內裝飾品 椅子張用布地
大阪市西區新町北通一丁目四五
卸商 朝倉一郎商店
振替口座大阪五九、武二八

流行 袋物類製造卸
大阪市東區博勞町貳丁目
福本又兵衛商店
(電話船場三八〇五)
商標進呈

昔으로이름高한和漢藥
浮田の五龍圓
貧血·虛弱·補血·强壯 效力第一
本舖 大阪心齋橋

新型 コンパクト 各種豊富
化粧眉刷毛 フエスパフ 化粧品
樂屋用化粧品 新形コンパクト
製造元 あきの本舖
古澤榮七商店
大阪市東區南久寶寺町二丁目七〇
(電話船場四八八七番)
カタログ進呈

タオル ハンカチーフ フロシキ 各木綿
カタログ進呈
(門入屋)
植田仁本店
大阪南久太郞町心齋橋

樂器卸
各社ハーモニカ 鈴木絃樂器 ピアノ オルガン 吹奏管樂器 喇叭鼓隊 軍隊ラッパ
製造卸商
大阪市南區日本橋筋四
中井樂器店
電話我孫子一貳三番
卸月報送呈함

純國產タングステン鋼製
日滿號
一界世力久耐味切
機械工具卸
八木機械工具店
大阪市西區立賣堀南通四丁目
電話新町四二六〇番

各種蓄音器及 蓄音器附屬品卸賣
同業者에限하야 型錄進呈함
各種 蓄音器 サウンドボックス 其他各種製作
大阪市東淀川區中津濱通三丁目三八
卸問屋 吉田商會
振替大阪六三四八六番

大阪西區本田一番町 滿鮮信報社

不可飲(외용)
外用塗藥
두통·이마치스·신경통 더위·데인데·상처·타박상
痛經神·ス·チ·マ·イ·頭 傷撲打·傷處·類·デイン·ダ

主요效能
本舖 大阪市
全國各藥店에잇습니다

全道豫審判事會合 思想對策重要協議豫定

于先全國會議에二名이參席

年內로는實行할計畫

오일부터 삼일간 사법성에서열리는 전국사상에 심판사회의에 조선측에서는 경성지방법원 산근(山根)예심판사와 대구 지방법원유택(有澤)예심판사두명을 파견하야 당지의사상사건예심진행에 관한협력 기타에대한 협의를하게되엇다 한다 이예심판사의회합은최근 더욱 잠행운동화하야 가는동시에 사건이확대되는 사상사건에 속출하는현상에 비추어 전국사상사건관계의 예심판사를모하 가지고 사상대책을강구 한다는것으로 이회의에 참석한조선측두판사의 귀임보고를기다려 법무국에서 도내로 조선내의예심판사를 모아조선내의 사상사건처리에대한 사무적련락과 사상대책을강구하게 될터이라 는데현행사법제도에잇서 경무국과 공판재판의 중간적재판관으로서 중요한지위를차지한 예심재판당국의 사상사건대책에 대한 정책이 어떠케결정을 지을는지 매우주목된다

遭難漁船卅七隻 十九名失踪者杳然

死亡者의身分及氏名判明

仁川近海海難詳報

【仁川】 덕적면(德積面)을도 근방에서어선삼십여척이 조난하얏다함은 이미작지에 보도한바와 갓거니와 피해자의유족들은 통신긔관이충분치못하야속시로 구조치못하게되엇슴은 당국(當局)자들의 책임이라 하야비난이심하다하며피해상황은다음과갓다

▲被害狀況 死者六名 負傷一名 行方不明十九名 合三十六名

▲漁船 全壞十一隻 半壞四隻 一部破損十五隻 行方不明 七隻 合三十七隻 被害額一萬九千九百五十圓

▲死亡者氏名
福岡縣山門郡 荒差小三郎(四〇) 同 弟 已之吉(三〇)
全南麗水郡三山面草島 朴基順(三〇)
同高興郡蓬萊面鳳栄里 姜共? (三?)
同 高興面上林里 孔德先(三六)
富川郡德積面 鄭長任(二八)

▲負傷者
富川郡 鄭泰燦(三三)
死體判明四名 不明二名

▲行衛不明漁船及人員

所有者	住所	乘組員	死生	價格
宋亨山	富川德積面蘇爺島里	六名	不明	一,〇〇〇圓
洪貞允	同 德積里	五名	同	一,〇〇〇
姜南學	靈興面望月里	八名	同	一,五〇〇

外에四隻行方不明

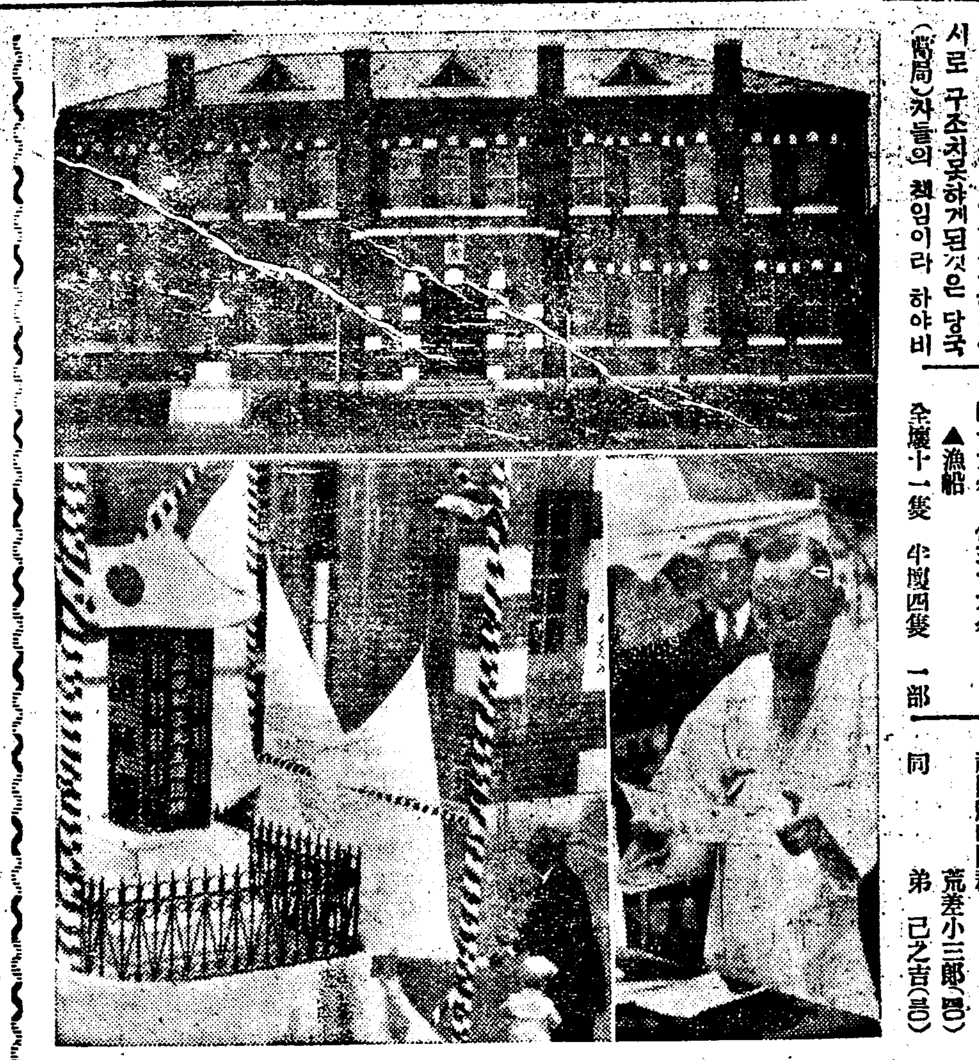

車時刻改正과 速達되는郵便

지난일일부터 전조선렬차의스피―드업에의한 철도발착시간의 개정을따라서 경성우편국에서는 아래와가티시내의 우편물 집합및배달시간을 개정하야 실시하엿는데 일본내지로 부터오는 우편물을전부결속하야 오후다섯시오십분 배달편에 속달하게되엿다고한다

取集出發時刻
一、前八、一〇
二、前一一、一二
三、後三、〇〇
四、後五、二〇
五、後七、〇〇
六、後一〇、〇〇

配達出發時刻
一、午前八、〇〇
二、同一一、〇〇
三、後五、五〇

李中仙夭折 【扶安支局特電】 일즉이 조선의녀류명창으로일홈이 놉히떨치잇든 리중선(李中仙)(三?)양은 사일오후 열시부안읍부안병원(扶安病院)에서폐염으로사망하엿다

檄文撒布事件으로 前後四十七名檢擧

朝鮮○○青年支部라고署名

慶北警察部도活動

【大邱支局電話】 대구격문사건의관계혐의자검거활동은자못맹렬하야 경북경찰부 고등과미원(梶原)、최(崔)두경부와경찰부 녕사대까지 동원하야 대구경서고등계에 수사본부를 두고오일 오후까지에 대구부내대봉정(大鳳町)、덕산정(德山町)남산정(南山町)、서성정(西城町)、하서정(下西町)、상서정(上西町)、신정(新町)、시장정(市場町)등지에 골목마다비상선을느리고 술집、료리점등을 샅샅치수사하야 전후 혐의자또는잡고인으로사십삼명을검속하엿다그가운데는 서일(徐逸)(二二)이라는청년과기생、작부등오륙명도 드러잇다

배포된 격문의내용은 조선××에관한것을 쓴 내용이 자못격렬한 격문으로등사판에 박인것이라는데 그격문발행소는 조선××청년동맹경북지부라쓰여잇고 발행책임자는 임(任)이라고 쓰여잇섯다한다 이 격문사건이 발생하기는 사일이엇는데 벌서하로밤을 경과하엿스나 그격문의출처는 아즉전연알수 업다한다 경찰사에서는 석거되인물가운데 전우섭(全又燮)이라는청년이 최근에 만주방면에서 대구로드러온것으로 그가그곳에서어떤 단체의지령을바더가지고온것이 아닌가 판측하고 잇다한다

咸興도檄文騷動

朝鮮共青再建準備會라고署名

發源은有力組織體?

【咸興支局電話】 칠일의차레틀로서아××기념일을압두고함흥경찰에서도 극히 긴장하여각방면으로 경계중、오일새벽에함흥시내의출정(日出町)도처신축장에격문 십여매가 산포된것이발견되어、함흥경찰은일층긴장하여 격문의출처를 엄탐중인데격문의내용을보면、내용이모방면을 지지하라는 격렬한것임은 물론、격문끄테는「조선공산청년동맹재건준비회」라고 뚜렷이 씨워잇섯다한다、이에의하면격문의리면에는 상당히 근거잇는조직체가잇는것으로보이며、또전날밤에함북과함남여러곳에서 동시에 배부된것으로보아서 서로일맥상통한첨이잇는듯하야경찰은 더욱놀래어 대수사중이다

雄基에서도 卅餘名檢擧

◇檄文撒布嫌疑로

【雄基支局特電】 함북웅기경찰서에서는 사일새벽에 돌연활동을 개시하야오일까지 전부삼십여명의 청년을검속하엿다 내용은자세히알수업스나오는칠일로서아혁명기념일을 압두고 내용이격렬한 격문을 배부한혐의라한다

列車서跳下라重傷

사일오후 열한시사십분경에 신경(新京)행제일렬차가 경부선영동(永同)역을통과한 바로 즉후에 삼등손님한명이 뛰여네리다가 넘어진까닭에 긔차는현장에서사분간정거하얏는데 그는대

輔仁學校維持爲해 前後十五萬圓의獻財

百餘名名士들이雲集한中에

李鍾奭氏記念碑除幕式

시내 수창동(需昌洞)에 잇는보인보통학교(輔仁普通學校)에서는 오일오후네시부터 동교정에서 교주당헌리종석(澹軒李鍾奭)씨의 송덕비제막식(頌德碑除幕式)을 백여래빈참석리에성황으로거행하얏는데이제동교주리종석씨의사업내용을들으면동교는 지금으로부터 이십팔년전에 설립되야 이래삼십년에 가까운동안 이십오회(回)에 약칠백명의 졸업생을내엿는데 중간에 이르러 경영난으로 부득이폐교의비운에 빠지게되얏든바 현교주리종석씨는 작년여름에 오만원을던저 재단법인(財團法人)을성립식히고 다시금년봄에 삼만오천원을던저 교사의 확장과교사의 신축을하고 다시금년칠월에 삼만오천원을던저 재단을 더욱 확충식히고 다시 김포군(金浦郡)에 잇는 삼백여석직이토지를던저 전후 십오만원에가까운 정재(淨財)로 쓸어지는동교를 갱생(更生)식힌터로 현재는륙학년제에 삼백오십명의아동을수용하고잇다한다

당일 식장에는 사회각방면의유지와 시내교육관계자 본사장경성부윤등 각계명사가 다수히참집하야 성황으로 식을마치고밤에는 시내 조선관(朝鮮館)에서축하연이잇섯다

(사진은교사(상)와 제막되긔럼비)(좌)식장의리종석씨(우)

運動界空前의收穫 綜合競技大會閉幕

中等蹴球에崇中優勝

朝鮮體育會 創立十五週年記念 綜合競技大會【最終幕】

朝鮮體育會創立十五週年紀念綜合競技大會最終幕은 五日午前十時부터 中東對松高의中學部蹴球準決勝延長戰으로부터開戰하야 뒤이어 각종목의 결승전까지의戰績은 이미報道하엿거니와 午後三時二十分부터열린 待望의中學團蹴球決勝戰은 二對零으로中東이力戰惜敗하야 遠來의崇中軍이드디여 優勝을掌握하엿다 이로서 滿五日間 젊은 朝鮮의健兒勇士들二百餘名이 動員하야 競技를위하야끗까지잇는힘을다하야 싸웟것만 戰運不利하야 물러가는 눈물에 어리운選手와 優勝의榮冠을누리고 깁뻐날뛰는 選手들의喜悲交響이 訓練院頭에 멧번맷차레나 지나간後 昨五日을最終日로 歷史的綜合競技는大盛況裡에 閉幕되엿다

中學團蹴球決勝=平壤崇實中學對中東戰은 五日午後三時二十分부터 京城運動場에서 金和柴氏審判下에 崇中先蹴으로開始(깨임九十分間)

崇實2 中東0 (前半2 0 後半0 0)

【前半】 中東은松高와의延長三回를거듭하는 熱戰을겪고난뒤이라 多少疲困한氣色이뵈이면서도 健壯한體軀와敏捷한足을利하야 劈頭부터崇實陣頭에突擊하기數次이엇스나 모다逸機하고 四分에崇實CH李裕澄 機敏하게 LW金仁喆에게패스한것을 곳하니 LW金左隅를돌로골인되여 崇中第一골을獲得하다 이에中東奮然攻勢에나아가 LW金 HL任晋介와 崇實「페날티」에리어」直前에서 兩次의自由蹴을 利하엿스나 中東不運을도읍잔으로得點치못하드니 三十九分에崇實RW金在鎬의패스를LI東淳玉바더숫하야 보기조케골인되여崇實第二골을어더 2…0崇實리―드한재타임업

【後半】 不振한中東軍 앗긴二點을奪還코저 必死的奮鬪로十七分 十八分에好機를마젓스나凡蹴으로無爲 崇實三十分에CF…LW의順으로 패스하야 골숫하엿스나골橫木을넘어逸機 苦戰에빠진中東必死的攻擊도업시結局二對零으로崇實中學軍이覇權을獲得하엿다

【中東】		【崇實】
金弘任	LW	金仁喆
李漢宰	LI	東淳玉
權中孫	CF	宋炳琓
金振郁	RF	金日花
姜咸世	RW	金在鎬
崔翼俠	LH	宋熙道
辛一根	CH	李裕澄
田之京	RH	金光洙
崔昌欽	LF	康義弘
朴明三	RF	崔永錫
尹亨燮	GK	朴添守

【中東】 前	後	計		【崇實】 前	後	計
0	0	0	得點	2	0	0
7	5	12	門蹴	2	7	9
3	4	7	隅蹴	1	1	2
9	4	13	自由	9	12	21
0	0	0	罰蹴	0	0	0

◇綜合競技優勝팀 메시코野球團(上) 崇中蹴球團(中) 平壤蹴球團(下)

朝鮮體育會創立十五週年紀念 綜合競技優勝팀

【種別】	【團體】
◇…中學團庭球	中東學校
◇…中學團蹴球	崇實學校
◇…中學團籠球	中東學校
◇…專門校蹴球	普成專門
◇…實業團籠球	高麗籠球
◇…青年團蹴球	平壤蹴球
◇…青年團野球	메시코團
◇…小學團蹴球	(保留中)
◇…陸上競技部	中等部 培材、普成 一般部 全培村、普專

對全日本野球 米軍二勝

五A對一로

【電通東京電話】 米國野球團日本遠征第二回戰인 對全日本第一選拔團戰은 五日午後二時三分부터 神宮球場에서 君(球)橫澤、勸出(壘)三氏審判 全日本先攻으로開始한바 結局五對一로 米軍二勝하엿다

	數點	打得	安打	振三	死四	盜壘	失策
日本	2	0	1	3	1	6	3 0 6 8
米國	3	4 5 0 1 1 5 0 1 2					

▲本壘打 루―스 1 바리델、케―더

寫眞은 日本遠征中의 無敵 米國野球團重鎭의 英姿―本壘打王 루―스氏(中) 그의인사이외 野手 게―리그―(右) 投手 마―고―맨 君(左) 【本社東京支局】 寫眞은 本社運動部로보내온米國野球團三傑의인사한寫眞【局長을 通하야】

少年刑務所候補地 全北裡里가有力

豫算五十萬圓査定도順調

法務局明年度新事業

법무국에서는 명년도에 오십만원의 예산을가지고 소년형무소 일개소를 증설할계획이 진행되고잇다함은 긔보한바와 갓거니와 그예산은 재무국의사정도통과되고 척무성(拓務省)대장성(大藏省)과의 절충도 무사히진행되고 잇슴으로 법무국에서는 후보지의 설정을 긴급히하고잇다는데 탐문한바에의하면 후보지로는 함흥(咸興)부근과 평양(平壤)부근섬이잇섯스나 탁지가 다이구가희박한 도인관계상 최근에는 전북전주(全州)와리리(裡里)가가장 유력한후보지로론의되고잇다는바 그중에서 도리리가 제일유력하야 거의내정되다십히되엿모양이라한다

東京發郵便物 當日集配計劃

空輸時刻改正

【東京電話聯合】 동경으로부터 조선을거처 만주로가는항공편은 현재이틀이걸리나 최근체신성과일본공수회사사이에 따이야 개정에대하야 협의를하고잇는중인데 그새로운다이야는 동경우전비행장(羽田飛行場)을오전세시에 떠나 당일안에조선을거처대련과 봉천에 도착하게되고또 만주로부터 오는비행기도당일오후여덜시면 동경에 도착하게됨으로 동경과만주사이는 하로길이 되게되엇나 따라서동경、조선、만주세곳의항공우편은 당일안으로 배달이되게되엇스며이 새다이야의 실시는명년일직이되리라한다

蔡奎燁君被訴는 同姓他人事實訛傳

【東京】 과보!「콜럼비아」전속가수(歌手)로동경에거너가잇는채규엽(蔡奎燁)군이어까다점(岡田店)의녀급의정조유린의고소를 바닷다든것은 그후진상을듯건대 전고채규엽군은 전연상관업는일이오 다른사람의 일인데문제의 남자가 불행이채군과 성(姓)이가튼데서 그와가튼와전(訛傳)이된것이라한다

白迪煥에게 三年役求刑

다년간 상해(上海)에서 한국유원독립당 촉진회와、한인청년동맹에서 민족주의 또는공산주의운동에 활동하엿다는 백적환(白迪煥)(三一)에 대한 치안유지법위반사건은 오일오후 경성지방법원에서 공개금지로 공판을 진행하고 촌전(村田)검사로부터 징역삼년의 구형이잇섯다 판결은 오는십이일이다

無依無託을悲觀 十四歲少年自殺未遂

電車線路에뛰어들다被助

可憐!무엇이그를?

아직인생의 꽃봉오리라고할 십사세의소년이…그러나첨에 적은마음을 의탁할바이업서 생각끄테 자살을하려든 소고만한 (?)비극이 번화한 서울거리에서 남몰래진행되고잇섯다 사일오후 박여덜시경 황금정육정목 전차선로에서 때마침 광희문편에서오든 전차앞으로와락몸을 하야 달리는 전차압흐로와락몸을던지어 자살을도모한 사람이 잇섯다 다행히 운전수가 전차를급정거식히어 소년은무사하엿는데 소관본정서에서는 소년을인계하여 취조한결과 그는광주(廣州)태생의오팔룡(吳八龍)이라는 십사세의 고아로삼년전에 부모를여의고 고향에서서울로 올나와 살길을차젓스나 떠도업는그는 완전한 생활의수단밧게는 지 소년의 애어기어지내는것 밧게는 아모도리도 업섯다이래삼년동안 헤매다가 방황하는끄테 그는전기가 마지막마음을 먹고자살을하려한것이라고 한다동서에서는 그의 정!을 동정하야 가족히 설유한후 기…스면 잘입혀돌려 보내엿다

흑을부치려다가 흑을떼운妓生

며칠동안끌려단니다가 자동차비까지물어

호화로운매당이되다는 바람에일주일 동안이나 심궁을길려단니다가 마즈막에는 그동안유흥비까지물고 도라온 기생이잇다시내인사동(仁寺洞)삼번지모권번기생오운수(吳雲水)(假名)(二一)는자칭려주군(驪州郡)읍내(邑內)창신(昌信)제목정주인 이라는리승우(李承雨)(三六)가그를안해로 삼는다는말을고지듯고 지난이십구일오후 여섯시반경에 자기돈 일백오십원을 가지고 리승우를 따라서 려주로가서 그곳에서 며칠을함께지난끄테 리승우가 그만어대로모양을 감추어 버렷슴으로 오운수는 자동차비 유흥비등을 제돈으로 물고기가막혀 엇절줄 모르고 잇는판에 마침그의본심에서 소관종로서에 수사원을제출하야 그서의수배로 려주서에 자퍼서 하로밤을 류치장신세까지지고 오일아츰에 그서서원의 보호로 집으로 도라왓다고한다

假大學生惹鬧

古物商에서制服사입고

遊廓에서泥醉行悖

고물상에서 대학생 제복을사서입고보니 정말 대학생행세를하고십허 술을 얼근이먹고유곽으로도라다니며 대학생이라고 대기염을 토하고 주정을하다가붓잡힌 륙편이잇다시내익선동(益善洞)일백이십륙번지삼호리상룡(李相龍)(二二)은직업을어드려고그의고향인충남보령(保寧)으로부터얼마전에 상경하야 전가주소에 묵고잇섯는데 꾸부라고는고향의보통학교 삼학년을 중도퇴학한것밧게 업는터에 태평통어느 고물상에가서 옷한벌을 사입은것이 맛침동경 어느대학의 제복인지라기왕 이면대학생이한번되어 보겟다고 사월밤열시경술을 얼근하게먹고 신정에잇는낭월(朗月)이라는창루를비롯하야 십여곳에서 가는곳마다나는대학생이라고 고함을 치며술주정을 하다가소관 본정서에 생계원에게 검속되엇는데 동서에서는 삼일간구류에 처분하엿다

詐欺賭博군被逮

사일오후 다섯시경에 시내적선동(積善洞)파출소에는부근팔십삼번지에사는 본적을 부산부부산면??리(釜山府釜山面??里)에두는박재영(朴載英)이기웰 사나히를 끌고와서 사기적로고발햇는데 끌려온사나히는 본적을부산부초량정(釜山府草梁町)이십팔번지에두고효자동(孝子洞)구십삼번지에 사는김성옥(金成玉)(四?)으로서그자세한내용을드르면 박재영은지난 이십일에우연히 길가에서 김성옥외두명을 맛나서 그들에게유인되어 간동(諫洞)모처에서 도박을하야 가지고잇든 현금백원을 린숨깨닷고 그들을붓잡고경찰서로 오려고 하엿스나그만모다 도망하엿다고한다그래다가사일로상에서 우연히그중 한사람인김성옥을 맛나가지고 붓잡은것이라한다 이에소관 종로서에서는 곳김성옥을인치하고 련두자를 계속수사중이다

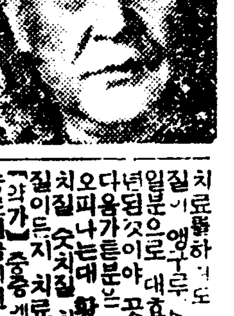

치질엔 엉구루가제일이요

치료하기도 어려운 치질에 엉구루(ANKUR)는 대효를보앗스며 …

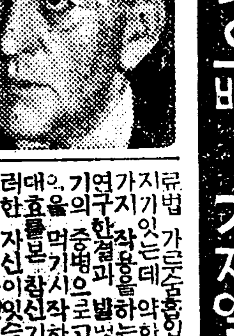

기침·담·천식엔 엣치빼―가제일이오

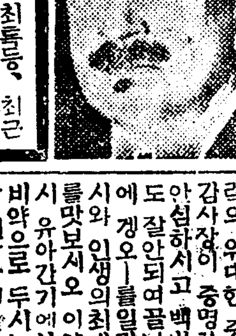

부족증·폐병·륵막염엔 나오빼―가제일이오

체증과속병엔 겡오―가제일이오

만일 무슨약이던지 이상한효과와 특이성의 체질(特異性體質)노병에 안맛거나 현저한 효과가 업거든 약을 곳보내시오 청구하시는대로 하여드리겟슴니다

약갑 완고용(頑固用) 한갑 삼원 / 중증용(重症用) 한갑 이원 / 경증용(輕症用) 한갑 일원

京城西大門電車停留場側(五) (제일은서양놀집)

發賣元 神崎神聖堂藥品直輸入株式會社 (그전신성당약품부)

電話光化門三三四番 振替京城四九五〇番

平壤에 "두더지" 騷動 馬蹄銀發掘計畫
日清戰役에 大同江底와 軍馬場에 十數萬兩이 무첫다고

【平壤】 일청전쟁당년에 매몰 된 청국군대의 군용금 마제은(馬蹄銀)을 채굴하고저 방금일본내지인간에는 맹렬한 경쟁을 개시하엿다는 뉴―스― 일청전쟁당시인 명치이십칠년 구월십오일 청국군대가 평양서의 수비를 포기하고 퇴각하는 전날밤 수십만량(兩)의 마제은의 처치에 곤난하여 상자에너흔 채일부는 련광정하 (鍊光亭下) 대동강물에 던젓고 일부는군마 (軍馬)를 베여두는 장소를파고 깁히 무더버렷다는사실이 점차명확화 하게된 때문에 모모등두명은 이것을발굴코저 도보안과에 허가원을제출햇스나 도에서는 직접관계가 업다하여 각하하기때문에 토지소유자와 교섭하여발굴을 시작하려하는중이요 일방 다른사람은 일청귀정당시에 마부(馬夫)로종군햇다가 마제은을 파뭇기위하야 땅을팟다는 중국인왕모(王某)를무순탄광(撫順炭礦)에서 다려다가그장소를지시케하여 발굴을개시코저하는등사십여년 전에땅속과강속에깁히감초앗다는마제은을중심으로활동사진장면가튼탐험이 개시되여 일반의흥미를 끄을게하는동시에 화제거리를 제공하고잇다한다

兩訓導의榮轉

【奉天】 봉천보통학교교무주임 김병갑(金秉甲)선생은이래십여년동안이나 하로가티 근무하여오든바 금번동씨는 당지북시장보통학교(北市場普校)교장으로승격되여 지난일일 동교에부임하야잇스며 동교무주임 리긔수(李起壽)씨는 심양현 약목훈보통학교(若木訓普校)교장으로영전하야지난이일에부임하엿다한다

金剛山에서 山猪가 殺人

【高城】 지난삼일금강산유점사경내에서는 산도야지가 채약(採藥)하는 사람을 교살하엿섯다는데 그사람은 원적을 강원도 춘천군에둔 박승근 (朴承根)이라는 오십칠세의장년으로 금강산유점사에 드러온지 이십여년이나되엿다는바 채약코저 입산하엿다가 그와가티 참살을당하엿다한다

육을려주워 보냄으로 시장은일시여색공사이 되엿섯다 한다

慘! 어미업는少女 밥짓다가燒死
눈물업시못볼그慘狀

【江華】 강화군부내면신문리 입백삼십칠번지 리씨(李氏) 손녀 김상감(金相甘)(三)은 칠십로조모와가티 두부장사를 하여 근근히 지내오든중 조모가지난 여름부터 병석에잇스므로 어린 상감이가 밥을지어 로조모를봉양하여오든바 지난삼일 아츰밥을짓다가 압치마에 불이댕기여 그만 무참하도록엇다는데 병석에잇는 로조모가 어린시체를붓들고 우는양은 참아볼수업는정경이라한다

身病을悲觀 飮毒自殺悲劇

【江景】 부여군양화면수원리 (扶餘郡良化面水原里) 리이래(李以來)라는사람은지난시월이십륙일 오후두시경에 자살코저다량의 양재물을 마시고고민하다가 삼십일일 오후두시경에 드듸여 절명하여버렷다는데 그원인을탐문한즉 그는원래부호집에장가를드러처의 학대를 바더오든바 지난여름부터는 신병까지 나고타인의채무에까지시달리게되여 모든것을 비관하고 그와가티 자살한것이라한다

扶安記者團・秋期總會盛況

【扶安】 부안긔자단 (扶安記者團) 추긔총회를 지난 이일오후삼시부터 함무옥 려관에서각신문긔자와 래빈참석하에 위원장신종훈씨의 개회사로 개최하엿든바 래빈축사가 잇슨후규약개정(規約改正)에의한부위원장(副委員長)선거에는신영찬(辛泳瓚)씨가당선하야취임하고 기타의안건은 위원에게 위임하기로되여 성황리에 폐회하고계속하여 동려관에서 긔자단주최의만찬회까지잇섯다고한다

水原支局後援下에 「보드빌」大會開催
拳鬪、柔道、力技、鐵棒等 十二日水原劇場에서

【水原】 수원운동구락부 (運動俱樂部)에서는 그간가치잇는 동씨-즌에 야구, 정구, 시민대운동회등 각종대회를 개최하야일반의 체육선전보급에 만흔공헌이잇섯든바 금번에는 특히이에 대한관념을 한층더 고조식히고저 수원에서는 아즉것보지못하든권투유도력기철봉등의「보드빌」 대회를 오는십이일 오후일곱시반부터 수원극장에서 시내권투구락부 수원무도관 본보수원지국 공동후원아래 개최하게되엿다

그런데 금번 대회는 각종운동중에서도 더욱이 보는 사람으로 하야금 피가끌코 뼈가뛰놀게하는 가장 장렬한 력기로서이번대회에 출장할 선수중에는일즉이 세계적으로 일홈을 떨치든 「보―비」군을보기조케때려누힌 홍인(洪人)... 전세계에 우리청년의 긔염을토한우리의 김긔환(金基煥)군도 비롯하야 경성선만 권투구락부와 조선무도관의 특별출연도 잇서 조선에 가장 패권을 떨치는 무서운 력사(力士)들만이 출전하는것인만큼 불이날듯한 이날밤의장관이 예상되여 수원시내는 벌서부터 인긔가 비등한 중이라한다

입장료는 백권(白券)이 삼십전 청권(靑券)이 이십전이라는 바 이날밤회장 문전은대혼잡이 예상되므로 되도록 일즉이와주시기를 바란다고 한다 본보독자에한하야서만은 다소할인이 잇슬지모른다고한다

杆城公立普校 農産品評會

【杆城】 강원도 간성 공립보통학교에서는 년중행사의 하나로아동수예품과 농산물 품평회를 개최하엿든바 일반농가의 출품도 례년에비하야 만히잇섯슴으로 대성황을 이루엇다고 한다

朝陽學院의曙光
金錫源少佐特志로 院舍新築의實現
竣工後에는昇格運動

【海州】 시외한지면리태원에잇는 조양학원(朝陽學院)은 지금으로부터 십년전에 창립되여 동민일동의열렬한 후원으로 중첩한난관을 일축해가며 이래 륙백여명의 인재를사회에 내노흔한강연안에 잇서서 유일한무산아동교육 긔관으로 날로그룹창한존재를 날이고잇는바 현재원사가 협착한관계로 매년 몰려드는 아동들을마음것 수용치못함을 유감으로역여 오든중 금번 룡산보병제칠십구련대 (步兵第七十九聯隊)에근무하는 김석원소좌(金錫源少佐)의 열렬한 후원으로 륙군용지 사백여평을영구히 무료로사용허가를 어더서 동민일동은 감격에넘처 공원사를 신축하고저 자진하여 드던은 긔부금이 칠천여원이라는데 더욱이 감동할것은 긔부금을 못내는적빈자들은 부역을희망 함으로 학원당국자들은 동민일동의 적성에감격하야 실현준비에 안비막개할 지경이라는데 금동준공됨을따라 곳보통학교로 승격운동을 하리라한다

丹北公普開校

【安東】 조동교육긔관의 미비로 의성군단북면에서는 학령아동이 가로에서 방황하는 현상이므로당지유지들은 극력활동하든중 지난달 십일부로 보교설치의 정식인가를엇고 개교에 분망이라함은긔 보한바어니와 동면회의실을 림시교사로 지난일일에 개교를성대하게 거행하엿다한다

白衣의受難 沒覺한奬勵로

【洪城】 홍성읍내에서는장날이면 면색의장려원들이검은물그릇을가지고단이면서흰옷입은사람이면 닥치는대로검은물을 칠하는데 마침홍성군홍북면 룡산리에거주하는 서성녀(徐姓女)에게상복을입은것도불구하고검은물을만히칠하엿는바

東海岸漁業寶庫 大浦港修築確定

【大浦】 어업항만의보고로년산액에포항과 부근에 접속된외옹진(外甕津)의 두어항은 각금습래하는 풍랑으로 방파제 (防波堤)가 문허저서 풍랑만이러나면 선박정박이 곤란하야당업자에크다란 두통거리로 수축방법을 강구하여오든바 절박한어업왕성긔를압두고 관계자 측의 헌신적 활동으로 불일간공사에착수하리라는데 공사비는 대포항수축비가 이천팔백원외 옹진공사비가 이천원합게 사천팔백원이며 공사비거출방법은 지방비보조가이천팔백원지원주민부담이이천원인바주민부담금은수일내로 도에 전달되리라고한다

金塊密輸의新戰術 門司와長崎를經由
新義州通過는警戒가嚴하다고 平南各警察猛活動

【平壤】 안동현(安東縣)봉천(奉天) 대련(大連)등지를 목표로하는 금괴밀수출의 『릴레이』의 중계지(中繼地)가되여 잇든평양은 최근국경방면의 경계가 엄중하여 국경통과가 극히곤난하게되자 이방면에가장 머리를쓰고잇는 밀수출영업자들은 밀수목적지를 변개하여 문사(門司)장기(長崎)를 경유하는새방법으로 대량의밀수출을 계획하든것이 판명되여 평남각경찰긔관은 총동원으로수사중인바 얼마전 진남포를발송지로하고 부산까지철도편으로 발송한 출처모를 금괴가 발견된사실에비최어 전기와가치 밀수출목적지와수단이 변개되엿다는것이 더욱확실하게되엿다고한다

稅金橫領逃走

【咸平】 함평군신광면(新光面)서기박금천(朴錦天)은 지난 이십일경에 제이긔호세징수차로 각동리를출장한후 도라오지 아니하므로 각방으로 수색한결과 전긔박금천은 호세일백팔십여원을 가지고행방불명이되얏섯는데 그세금은 함평읍내 조이섭(曹二燮)씨가 지난삼십일에 변상하얏스며 군당국은즉시 면직에처하엿다한다

新浦市區改正工事 工費未收로遲延

【新浦】 함남북청군신포항은 명태(明太)산출로전조선에제일위이고 정어리 어획고도함남에서 수위를다투는 항구거니와 현재인구로보나 그경제적 자위로보나 상당한군청소재지만 못하지안이한곳인데 시가의도로협착으로 교통상 적지안흔불편이잇슬뿐더러 해산물 운반상막대한 폐해가잇서서 주민들은시구개정을 간절히 희망하여왓다 그리하야 시구개정긔성회가 조직되여 금춘부터 맹렬한운동이 되엿든바 마츰내 제일착수로신포중앙통(中央通)과간대도로에 련접한 중흥상점(中興商店)으로부터우동산(羽東山)밋까지이르는도로만을 위선사간 도로로 개정할 계획이라는바 본도로는 해안선남측(海岸線南側)의관계로 다소커브가잇스리라고 관측되는데 해공사비 칠천팔백원중 민간긔부 이천구백원 지방비면비로천구백원기타토지과부이천원으로예산 조공비는 사천팔백원이면족하다하며방금민간긔부를비로조합(肥料組合)천원과삼양상회(三陽商會)오백원 화수되지안허서 아직 긔공치못한다고한다

金氏送別會開催

【瑞山】 일즉이 멀리중국중산대학 호강대학공과 (中山大學滬浦大學工科)를우수한성적으로 맛추고신병으로귀향정양중 서산에서 만은활동을하든김봉수(金鳳洙)씨가 정든고향인서산을떠나 만주로다시 가게되엿스므로 당지일반인사는 그를전별키위하야 금륙일에 송별회를 개최한다는데 다수 참석하여주기를 바란다고한다

球場―熙川線 開通式盛況

【熙川】 각보=지난일일에만포선철도(滿浦線鐵道)가구장、희천간을통과하는동시에녕변북신현면향산역(寧邊北新峴面香山驛)과 동면향산역(同面香山驛)에는지방민이 사오백명식모여축하하고희천역(熙川驛)에는 평북전도각군중요관공서원들이 모여 인산인해를 일운가운데에 부회장송계원(副會長宋啓源)씨 개회사와 회장 김승훈(金承勳)씨식사가잇슨후래빈제씨의축사가잇고오후일시부터만찬연회를 시작하자 기생연주와 여러가지 여흥으로 대성황리에 개통식은 성대히진행하엿다고한다

七坪青年會改稱

【七坪】 후창군칠평청년회는 소화칠년칠월칠일에 창립되여 그동안 지방발전사업에 분투노력하며 지방인사들에게 만흔칭찬을 바더오든중 요사이 회를단으로 개칭하게되엿다고한다

岫岩駐在宣教師에 五萬圓提供脅迫
附近土匪團으로부터 "不應하면全滅"

【奉天】 지난십월이십사일수암현주재(岫岩縣駐在)선교사(宣敎師) 도구다―바다―손(丁抹人)씨에게 동현하에반거한토비단으로부터 『십일월오일까지 금오만원을제공하라, 만일불응할때에는 일가를전멸시키겟다』하는협박장이왓다는바, 동선교사는곳경녕국에급보하야경비대에서는 즉시 비상선을 느리고 경계중이라한다

中朝鮮蹴球大會 大盛況裡에閉幕

【仁川】 지난삼,사량일간인천공설운동장에서 개최한 중선축구대회는 동일오전십시 회장최진하(崔晉夏)씨의개회사와 시축식으로 개막되엿섯는데 참가단체는영등포(永登浦)경성(京城)강화(江華)등여덟단체로 근래에드문대성황을이루엇섯는데 당일좌긔제씨가 상품을긔증하여주엇다고한다

安榮고무商會 鄭鍛洙 張駿模 張光淳 李熙昉 救世醫院

싸베트革命 記念日警戒

【咸興】 십일월칠일 『로서아혁명긔념일』을압두고 함흥서에서는 지난삼일부터 고등계원총출동으로 엄중한경계를 시작하엿다한다

女子蠶業講習 終了式의盛況

【義州】 의주원잠종(原蠶種)제조소에서 지난삼십일일에 제이회녀자잠업강습회 (女子蠶業講習會)의수료식을 거행하엿는데 강습생이십칠명중 우등생은 의주의리숙자(李淑子)(一八)와철산(鐵山)의김복녀(金福女)(一八)라하며 그들의출생지별은 다음과갓다

義州七人 雲山、熙川各三人 寧邊、博川、定州、龍川、昌城各二人 龜城、宣川、鐵山、厚昌各一人 計二十七人

千年의苦生보다 瞬間의快樂情死
木浦에서생긴넌센스情死 女子는逃走男子만죽어

【木浦】 정사를강요하다가실패하고 자긔혼자만 자살한남자가잇다―목포부 련동 정련조(鄭連祚)(二三)는목포형무소 간수로 다니다가그만두고 최근에 부내남교동조찬경 양주점(府內南橋洞趙贊卿釀酒店)에서 정원생활을 하는중 지난삼십일일에 전긔양주점에서 일하고잇는 원술 바더가지고 남교동에잇는 음식점 대동관(大同館)의 작부 리춘자(李春子)(二〇)라는정부를 차저가서 놀다가 춘자를보고우리가나제는세상의이목때문에손을잡고 산보도못하엿스나 밤에야누가보리라고하고양주와포도주등속을 사서들고 그이튼날 일일오전삼시경에 유달산(儒達山)으로 올나가서 술을서로권하여가며 먹은후 날새기를기달려 바위틈에 외투를깔고두남녀는 잠이드럿섯다 얼마를잣든지 일어날방중에야 춘자가눈을부비고 이러나서 련조를보고『이때까지 날이새지 아니하느냐』하매 련조는애원하는 목소리로 우리두사람을 위하야는 천년만년이고 밤이되엿스면 행복이되겟소하고 다시술을 먹다가련조는 돌연술잔에다가 무슨가루약을 타서들고 천년을괴롭게살지말고 이순간에질겁게 정사를하자고 독배(毒盃)를 강권하엿스나 춘자는 다른것은다해도 죽는 청춘에 정사는 못하겟다고두손으로 독배를밀치매 련조는자긔 『넥타이』로써 춘자의 목을옭거매고 독약주를 강제로먹이라하얏스나 춘자는 사력을다하야저항함으로 다시 자긔혀대로써춘자의목을 옭거매므로 춘자의눈에는 금시에 염라국문이열리는것가타서 이미이런바에는 조케 정사하자하고 음독이흘 풀게한후소변을 보러가는체하고 바위틈으로 도망질을처서 나려오면서사람살리라고 고함을 처서추격하든 정련조는 다시산중으로 종적을 감추어버리고 새벽두시나되는 안인밤중에 사람살니라는비명의 소리를듯고 뛰여나온 죽교리리종대(竹橋里李鍾泰)은 전긔 대동관주인에게 통긔하는동시경찰에 고발하엿스나 밤중임으로 하는수업서 그이튼날인 이일에야 유달산을 수사한바정련조는 그장소에서 자는듯이독사(獨情死)한 사체를 발견하엿다한다

第四回全平壤籠球戰
崇仁商業優勝 第二位는崇實中學

【平壤】 숭실전문긔독교청년회(崇實YMCA體育部)주최와 본사평양지국후원으로 지난달 이십일밤부터 개막되엿든 제사회 전평양롱구련맹전은 그동안 만흔인기를집중한가운데 백열전이 계속되여 오든중 삼일까지 예정프로그람을 맛추엇다 그동안 각군이 싸운전적을보면 『숭인상업』(崇仁商業A軍)이 일천일승으로 우승권을획득하엿고 다음으로『숭실에이』(崇實A)『숭인상업비』(崇商B)『자유』(自由)『외국인』(外國人)『숭실비』(崇實B)『지씨』(GC)『오비』(OB)이와가티 [illegible]

第五日戰績 (十月二十五日)

崇商B 20 (13―9 / 7―8) 17 OB

崇商B對OB戰은 午後七時二十四分부터 金善煥、金憲觀兩氏審判下에 開戰하여 兩軍激烈한 接戰을 演하다가 結局二十對十七로 OB軍惜敗하엿다 (競技時間三十分)

反	前	後	OB		崇商B	前	後	反
4	2	3	金善煥	F	安昌健	0	0	0
2	0	0	元炳徽	F	石翼淳	0	1	0
1	4	4	權貴烈	C	尹在燁	0	11	0
1	2	2	朴永哲	G	李禧楨	3	1	0
2	0	0	車在鉉	G	朴利?	2	0	4
					蔡玉?	0	0	0
10	8	9				7	13	4

崇實B 23 (14―8 / 9―5) 13 GC

崇實B對GC戰은 同八時八分부터 金寶錫、文錫璜兩氏審判下에 開戰하여 結局二十三對十三으로 崇實B軍快勝하엿다 (競技時間三十分)

反	前	後	GC		崇實B	前	後	反
2	0	2	金仁喆	F	安相瓚	2	2	0
0	1	0	李永根	F	張元明	4	4	0
2	0	4	朴華守	C	林永德	2	2	1
1	4	0	陳鍾勳	G	金宗玟	0	5	2
1	0	0	李裕?	G	金日成	0	1	1
1	0	0	成宗燮		崔永鍋	1	1	2
10	5	8				9	14	5

自由 22 (8―7 / 14―15) 22 外國人

自由對外國人戰은 同八時五十二分부터 羅淳寬、金元燮兩氏審判下에開戰하여 莫上莫下의勢로 非常한接戰을演하다가結局二十二對二十二 同點으로無勝負되엿다 (競技時間三十分)

反	前	後	外國人		自由	前	後	反
4	2	2	필립	F	朴義植	3	1	0
2	0	2	크로	F	洪永鋼	2	1	0
3	2	3	탈마진					
4	0	0	크렘헬	C	方元道	7	6	2
2	11	0	모월	G	吳鳳淳	2	0	0
4	0	0	헬손	G	韓相???	0	0	3
13	15	7				14	8	5

崇商A 22 (9―8 / 13―13) 21 崇實A

崇商A對崇實A戰은 同九時三十八分부터 羅淳寬 金元燮兩氏審判下에 開戰하여 勝負부터火花를날니는 白熱戰을演出하며 一進一退하다가 結局二十二對二十一로 崇實A軍惜敗하엿다(競技時間三十分)

崇商A	前	後	反		崇實A	反	前	後
崔成鐵	0	3	1	F	吳壽喆	0	2	2
朴榮大	0	6	0	F	金光善	0	3	3
趙得俊	5	2	0	C	張元國	2	2	6
金聖鎬	2	0	3	G	吳重烈	3	1	2
金禎鎬	2	2	2	G	宋熙道	3	0	0
	9	13	6			8	8	13

◇全平壤籠球大會에優勝한崇商A軍

中部朝鮮蹴球
第一日一回戰蹟

OB 1―0 半島

【前半】 靑年期를지난OB軍일망정能히新進의半島軍을壓倒하야 開始十分間은半島軍門前에서만接戰中이엿스나 老練한技量이라 部分的妙技는續出이엿다 元氣旺盛한半島軍에게猛襲을當하야危機一髮의 境遇를數三次當하얏스나 OB軍名GK金君의善防은 半島軍에게꼴을許하지안코 볼은 『할프나인』近方에만잇섯스나 타임三分前에 奇蹟的OB의LI의패스로 貴重한一點을 OB軍이得하자타임이되다 (OB1半島0)

【後半】 休息五分동안에戰法을달니한OB軍이엿스나 氣衰한關係로得點은容易치안헛다元氣旺盛하게攻勢를取한半島軍이엿스나 間間이續出하는妙技善防으로 全然꼴을容恕치아니한 그대로『타임』되니 結局一對零으로OB軍優勝하다

OB	前	後	計		半島	前	後	計
得點	1	0	1		得點	0	0	0
隅蹴	0	0	0		隅蹴	0	0	0
罰蹴	0	0	0		罰蹴	0	0	0

親友二―一松林

【前半】 京城各學校의選手로混成된親友軍과 仁川名將混成팀인松林軍戰은 果然莫上莫下하야 雌雄을決하기어려울뻔하니라 『볼』은『할프나인』近方만을돌고잇섯스나 親友軍連絡을巧妙히하야 開始十八分에꼴一點을得하매 松林軍必死의攻勢를取하야 『타임』四分前에貴重한一點을回復하자『타임』되다 (一對一)

【後半】 五分間密議한兩軍은戰法을달니하야 神技妙法이續出하든중 親友軍이『찬스』를어뎟스나 連絡不足으로일코말은대로 競技가進行되야 자못延長戰으로 드러가라할지음에親友LR全光旭君의 妙한『패스』로 『타임』二分前에 꼴一點을得하야 結局二對一로 親友軍優勝하다(二―一)

親友	計	後	前	松林	前	後	計
得點	2	1	1	得點	1	0	1
偶蹴	1	1	0	偶蹴			
罰蹴	2	2	0	罰蹴	0	0	0
自由蹴	3	1	2	自由蹴	0	2	2

○永登浦 2―0 江華×

永登浦	計	後	前	江華	前	後	計
得點	2	1	1	得點	0	0	0
偶蹴	1	1	0	偶蹴	0	1	1
罰蹴	1	1	0	罰蹴	0	0	0
自由蹴	0	0	0	自由蹴	1	0	1

混合 蠶業

永登浦 8―0 OB

永登浦	計	後	前	OB	前	後	計
得點	8	5	3	得點	0	0	0
偶蹴	5	3	2	偶蹴	1	2	3
罰蹴	1	0	1	罰蹴	0	0	0
自由	1	1	0	自由	0	1	1

混合二―一親友(棄權)

混合對親友戰은 容易히勝負가나지아니하야 決局延長戰에드러갓스나 事情에依하야親友棄權으로 混合軍得勝하다

◇決勝戰

永登浦三―二混合

【前半】 果然決勝戰이니만큼莫上莫下하얏다『께임』三分에混合軍코너를 得하얏스나永登浦善防으로 無爲되든『찬스』를이르매 永登浦軍CF金君이에 逆襲하얏스나 混合軍의LW李君의 妙技로再次永登浦軍門前으로 再襲의『찬스』어든LW李君의 獨特한『슛』으로 混合軍一點을先取 또다시 二十一分에『코너』를어든混合軍RI金君의『헤딩』으로 또다시一點을得하야 斷然優勢를보이고잇섯스나永登浦軍의死力을다한攻勢는三十分에『코너』의찬스를利用하야LW의『롱패스』를CF金이 차야二點을回復한후또다시混合軍에『찬스』가만헛스나 CF金은失手하야 得點치못한채로『타임』되다 (永登浦二―二混合)

【後半】 前半同點이라後半에서는得點이容易치안헛다 混成軍名LW李君數次永登浦門으로『롱슛』하얏스나 BRI의失蹴으로『챈스』이럿나 그러나失蹴이업는永登浦軍CF께임二十六分『슛』一點을得하매 이를回復하라는混合軍께임二分前까지攻擊을하얏스나 運數不吉하야든지名LM의『슛』失手로無得點하다

永登浦 1―0 混合

永登浦	計	後	前	混合	前	後	計
得點	3	1	2	得點	2	0	2
偶蹴	3	1	2	偶蹴	5	1	6
罰蹴	2	1	1	罰蹴	3	0	3
自由	2	0	2	自由	0	0	0

淋疾 (임질) 新發賣 治療者의福音

普及品 一圓九〇 (急性・慢性・婦人用)

從來의治淋劑에求치어려운、治療經過의早期良轉及治療의迅速을期하고더구나使用이甚히簡易便利한本銀劑를아직實驗못한罹病者의簡易試療에補益케하기爲하야特히低廉한試藥品을提供하야서널니本劑의治療的偉力을認識케함。

銀劑의世界的大發見 (은제의 세계적 대발견)

前東京吉原遊廓吉原病院長 佐藤榮先生創製發明

淋疾의局所治療와 其豫防에絕對權威

淋疾의內服的殺菌力에對한 獨逸스타인、파렌진博士의學說

獨逸의性病學權威스타인(Stein)파렌진(Valentine)兩博士는淋疾內服藥에關하야『白檀油、발삼等의內服을連用한患者의尿中에서는淋菌을殺滅하는힘업다』고斷言하고、다시現代最高治療醫界에서는『白檀油、발삼劑에는 殺菌力全無로서單只鎭痛、分泌物制限、利尿作用을가진데 不過하다』고內服藥無用論까지極說함、이러케殺菌力업고胃腸障害를이르키고、또慢性으로移行식히기쉬운內服藥其他療法에絕望된現醫界는淋疾의根治는合理的局所銀劑即殺菌、深達、消炎作用이俊敏하고더욱刺戟性僅少또尿消蛋白과結合하야서効力을減少식히지안는것을使用할밧게治療法업다고極論함

◇부라온銀의特色及作用

本劑는、前東京吉原遊廓吉原病院長으로서十數年在住한佐藤榮先生이多年의實驗과學理에基因한가장合理的인局所銀劑로서의諸作用을가진은勿論、特히多數專門家를驚嘆식힌淋疾治療劑로서、가장重要한點인深達、殺菌、消炎의作用이敏速的確하야서、治療期間을極端으로短縮식힐수잇는點은絕對로他劑의追隨를不許하는바요、더욱殺菌力頗히强烈하고〇、五乃至〇、八瓦(即尿道粘膜에塗布하는程度)의極少量으로서使用一回마다其効果的確히나타나고、洗滌、挿入藥과갓치藥液과갓치淋菌을後部에送入하야서攝護腺炎副睾丸炎等의 併發症을일으킬念慮는絕對로업고、도리여이들을豫防할수잇는作用은、가장本劑의賞讃을博得하는바이요。

더욱本劑는性病豫防으로서使用하야도、前記와가튼殺菌力强烈하야서事後數時間後의使用이라도其作用에는絕對效果를期할수잇는것이요。

比類업는治療効果

學說과實際에徵하야明瞭한과가티부라온긴겐곤은在來의治淋劑에서 至難이라하든殺菌、深達、消炎作用을完備하고더구나殺菌力를殆히減損식히는蛋白과結合하지안코、잘淋疾을最短期間에治療하는效果的確하야서殺菌업는服藥或은蛋白과結合하야서殺菌力을減損하는平도다루고―루等의主劑注入藥은頗히迂遠한桿劑等과는全然根本原理를달리하는故로그에因한當然의歸結이라할수잇고그러고斷然拔群의本劑의適切優秀한効果와信用은將來治療의普及에따라서國家社會에寄與한바多大할것을無疑하는바이요。

그럼으로只今에ブラオンギン・ケンゴール은、淋疾治療에必須不可缺한것이요淋病治療에ブラオンギンケンゴール가、이장効果的인것은밝서 常識化한所以요。

ブラオンギン (부라온긴) ケンゴール (겐골)

一 價 一
二〇瓦入(約十四日量)三円八十錢
五〇瓦入(約三十五日量)七円
八〇瓦入(約五十七日量)十円

注意! 急性用 慢性用、婦人用의三種잇合니다 注文時는明記를要함

東京市芝區三田通新町十三 日東製藥合名會社 振替東京三一九四三番 私書函三田局十五號 電話三田一六八五 一六八六

京城・新井藥房、木村藥房、 釜山・大黒南海堂

右外에主婦之友社、講談社、婦女界社、新潮社、實業之日本社、文藝春秋社、健康時代社、日本醫事畫報等의各代理部及全國有名藥店에서販賣함

文獻無代進呈

朝鮮鑛業令解說 (六)

辯護士 辛泰嶽

【四】 鑛業及製鍊은鑛物採取場所(鑛山)又는그附近에行하는것임것. 이에對하야는反對說이잇슬뿐아니라, 行政取扱例도이要件을必要로하지안는듯하다. 그러나右學說及取扱例에는 贊키難하다. 元來鑛物採掘과 選鑛及製鍊은, 그業을달리하고, 後二者는前者에對하야 加工產業인地位에잇게됨으로, 後二者(特히製鍊)는性質上工業法規의適用을바들것이라고할것이다 그런데, 鑛業令에 잇서서選鑛, 製鍊을附屬事業이라하야, 工業法規의 適用을排하고 鑛業法規를適用하라고하는以上, 무엇이나, 特殊한事由가잇슬것이다. 大體鑛物採掘, 選鑛及製鍊은一面에잇서서各各別個의業態를가젓다고하나 他面으로보면 技術的으로極히密接한關係를가지고잇다. 따라서是等三種의事業은 同一個所又는接近한個所에잇서서行하는때가만코, 더구나서는 鑛物採掘과場所的으로分離되어行하는데가 거이絕無한狀態이다 그리하야 是等技術的으로密接한關係를가진各事業이場所的으로도密接히行케됨에 一個의事業으로 統一하야, 그作業의統制 從業員等에도互相共通하는者를生케되어, 管理上이를區分하기는殊히困難하게된다 그런데不拘하고 이러한現狀에 鑛物採掘과選鑛製鍊을區分하야 이에別個의法規를適用한다고하면 그困難, 不可能을生하고 또同一目的物에兩種의法規가重複適用되는일이생길것이다 따라서 이러한煩雜을避하고鑛業의統一을保全하라고하면同一法規를適用하는수밧게업다 鑛業令이附屬事業이라는觀念을設하야 그에屬하는選鑛及製鍊에對하야는 鑛物採掘과同一法規를適用하라고하는것은 結局이러한理由에서 그러한것이라고할것이다 그런데 鑛業令에서附屬事業이라고보는選鑛及製鍊은 本來場所的으로近接하야行함을 要件으로한것이라고 解釋하는것이올흘것이다.

以上本章에서 累累히說明한바와가티 鑛物의採掘이 明示하거나, 그러치안흐면 鑛物의採掘이라고解할수잇다.

二、鑛業의開始

旣述한바와가티 鑛業權者는 鑛業權을行使할權利와 義務를가젓다. 따라서 萬若「正當한理由업시 鑛業權設定의登錄日로부터 一年內에事業에着手하지안커나, 又는 着手後一年以上休業하는時에는 鑛業權을取消할수잇다.(同令第二十九條第二號) 그리고 鑛業權者가 鑛業에着手한때는 遲滯함이업시 鑛所在地 又는 其附近에鑛業事務所를設定하고 十日內에其所在地, 名稱及着手의年月日을記載한屆書를提出」하여야한다.(同施行細則第二十五條) 또鑛業事務所를移轉하얏슬때에도 亦同하다」(同上) 鑛業은 鑛區別로行하는것을 原則으로하나互相近接한 鑛區에 잇서서는 合併施業을 할수도잇다(同令施行細則 第二十四條) 그리고 鑛業權者는 鑛業의管理에關하야 鑛業令及附屬法令上의 行爲를하고 또이를맛기爲하야「鑛業代理人」을選定하야屆出할것이다(同上細則第二十七條) 따라서鑛業代理人을選任한때에는 그代理人에게도 鑛業法令上의罰則이 適用되는것이다.

第二節 權利行使의衝突

이에權利行使의 衝突이라함은 鑛業權과 土地所有權과의衝突, 及鑛業權相互間의 衝突에關한것인데 鑛業權을行使하자면 地表로부터 土地使用權을 取得할必要가잇스며 土地使用의範圍에 關하야는 土地所有者의 同意를要하는바 ...(續)

產業

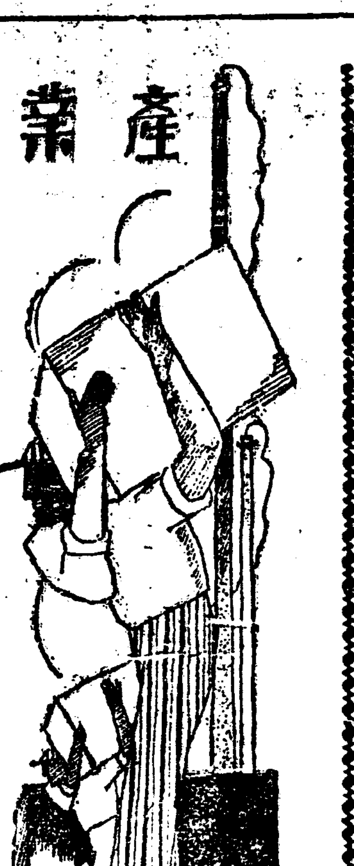

新興、擴張計畫等 工業界多事之秋

朝鮮製造工業近況 (二)

四、澱粉工業

(日本穀產工業株式會社工場)

朝鮮의澱粉工業으로서는 北朝鮮地方의馬鈴薯澱粉의製造는今後家內工業으로 有望視되고잇스나, 玆에 說明하라는것은 日本穀產工業株式會社平壤工場의事業이다. 同社는 玉蜀黍를原料로 澱粉(콘스타-치)、구루코-스、玉蜀黍油、구루텐피-드等을 製造하는 資本金七百五十萬圓全額拂込의會社로 此種工場으로서는 東洋第一의것인데, 資本及技術모다 거이米國系이며 玉蜀黍年額四萬五千噸의消化能力을 가지고잇스며 昭和六年七月부터 操業을始作하야 昭和七年에는 原料使用高二萬九千噸, 製品콘스타-치가 一萬五千餘噸, 百九十五萬餘圓, 구루코-스三千八百餘噸, 六十九萬餘圓, 油五百餘噸, 十八萬餘圓, 飼料七千餘噸, 三十三萬餘圓, 合計三百十五萬餘圓을生產하얏다 콘스타-치는 食用外織物工業에糊料로 多量으로需要되고 구루코-스는 製菓工業人絹工業等에 油는食用及工業用에 구루텐피-드는 家畜飼料 又는 調味料(味素)의 製造原料로서 需要가만타 原料玉蜀黍는 滿洲, 재바及아프리카等外國產을 使用하얏스나 昭和七年에 輸入稅를 百斤三十錢에서 一圓七十錢에 引上한以來 漸次朝鮮產의것을 使用하게되어 最近에는 使用原料의 太半은朝鮮產品이다 目下會社의玉蜀黍消化能力은前述한바와가티 年四萬五千噸 約三十五萬石인데 朝鮮內의生產高는 約六十五萬石內外이다

△日本穀產株式會社의玉蜀黍購入數量(單位噸)

	昭和六年(七月-十二月)	昭和七年	昭和八年
朝鮮產	三、一〇〇	五、三一三	一七、五六三
滿洲產	四、〇九九	四、〇〇三	一〇、五三三
瓜哇產	二、五五〇	四、六三三	八、五五四
亞弗利加產	七、一四五	六、一四一	
알젠친產	一、〇〇〇		
合計	一四、六〇三	二〇、四〇七	三六、六五六

그리고日本의「콘스타-치」의輸入量은 最近年激減하고잇는데 이는同社製品의出現에因한것이라고볼수잇다

日本內地의「콘스타-치」輸入高

昭和六年	五、五五〇噸	七三〇千圓
同 七年	八五	一〇五
同 八年	一八	一九

朝鮮의「콘스타-치」移出高

昭和八年	一八、八四一噸	三、一〇四千圓

(繼續)

最近의工業

工業界의近況을보면 社數一千五社, 公稱資本金은二億一千六百九十一萬四千圓, 拂込는一億四千四百五十萬圓으로서 大正十年當時에比하면 社數는約七倍, 資本金은 約四倍로增加되엿는데 特殊할것은 極히僅少하야이것을 前節과 如히分類하면 主要한것이如左하다

一、纖維(含染色)工業

株式會社로 二十六社, 資本金一千五百二十三萬八千圓(一千八十七萬一千圓拂込)으로 社數十六社, 資本金四百八十八萬八千圓, 拂込金六百六十八萬三千圓의增加를 示하얏다 主要한것은

- 朝鮮紡織株式會社(釜山) 資本金 五百萬圓
- 全羅南道是製絲株式會社(光州) 資本金 二百萬圓
- 東洋製絲株式會社(京城府)
- 京城紡織株式會社(同)
- 朝鮮生絲株式會社(同)
- 西鮮絲綿株式會社(鎭南浦) 資本金 百萬圓

合資會社는 二十四社, 三十三萬七千圓이 新設되고 二十三社의 三十三萬四千圓增, 合名은 四社十三萬四千圓이特設增加되어 小資本에의延長이다

二、化學工業

(一) 窯業

株式會社八社, 資本金四百八十二萬圓(拂込百三十二萬七千圓) 即社數는一社減이나 資本金二百十八萬圓 (拂込은六十一萬一千圓)의增加로된바 主要한것은

日本硬質陶器株式會社(釜山)

醸造株式會社(仁川) 資本金 百萬圓

으로社數는八十二社, 資本金一千八十一萬圓(拂込四百四十四萬三千圓)의增加를보이엇다合資는九十一社, 百四十一萬圓, 八十一社의 百十二萬八千圓增加이며 合名은二十四社七十二萬八千圓으로 二十二社六十九萬六千圓增加를示하고 小資本의것이 濫立形勢이다

如斯히 醸造界가 活況을呈하는同時에 酒造는酒造原料를製造하는會社가 생기엇다, 即株式會社二十五社, 資本金百八十七萬二千圓(五十四萬五千圓拂込) 合資는五社八萬九千圓, 合名五社의 五萬一千圓으로多士濟濟이다

(四) 其他化學工業

三百七十五萬圓 其他는小社에止하고 合資會社는十社三十六萬五千圓이新設되엇스며 合名會社三社六萬七千圓增으로 社의三萬四千圓增을示하야二社散在狀態이다。 依然小

(二) 製藥

京城이約三分二를 占한터로 株式會社 十三社百二十五萬圓 (六十四萬五千圓拂込), 合資會社十九社四十九萬二千圓으로十社의二萬八千圓을示하야一社를增加하얏는데 資本金은二十六萬五千圓減으로 別로볼만한것이업다

(三) 醸造工業

工業中 現著히發達된것으로 株式會社百八社, 資本金一千七百九十一萬圓, 拂込은 六百五十三萬八千圓을 示하야主要한것은

- 朝鮮麥酒株式會社(永登浦) 資本金 六百萬圓
- 大鮮醸造株式會社(釜山)
- 朝日醸造株式會社(仁川) 資本金 百萬圓

株式 二十九社, 資本金 七千五百十一萬 五千圓, 拂込七千十萬一千圓으로 主要會社는如左하다

- 朝鮮窒素肥料株式會社(興南) 資本金 六千萬圓
- 日本穀產工業株式會社(平壤) 資本金 七百六十萬圓
- 朝鮮油脂株式會社(淸津) 資本金 百五十萬圓
- 朝鮮染料工業株式會社(新義州) 資本金 百萬圓

即右와如히一社를資本金六倍增加를하얏고 社數는十三社增이다 合資는四十九社의七十八萬八千圓으로 四十八社의七十六萬八千圓增加이오 合名十九社의三十七萬一千圓으로 十九社가 增加되엇나 多數의小社가增加되엇다

三、機械器具工業

株式은十五社資本六百三十萬圓(百九十萬五千圓拂込)으로 龍山工作株式會社(京城)의 四百萬圓 合資는五十二社의三十三萬八千圓 合名은八社十一萬八千圓 合資는五十一社三十一萬八千圓 合名은七社十九萬三千圓增으로鐵工 鑄物等이만코小雄群立狀態이다(續)

企業會社로 본 朝鮮工業全貌 (二)

大正十年보다最近은 社數七倍、資本四倍

株式七社三百五十六萬五千圓, 拂込은, 百三千四萬一千圓, 合資一社三萬二千圓, 合名一社三千圓으로 新義州製材株式會社(新義州)日華木材株式會社(京城)은資本金百萬圓이主要한것, 七, 電氣工業 百六十八萬圓, 拂込五百六十四萬四千圓의 資本金을示하야主要한것은 朝鮮電氣興業株式會社(平南)의 一千萬圓, 平壤電氣株式會社 (平壤)의 百萬圓 其他雜工業에屬한것은株式十九社의 四百四十萬圓 拂込二百二十萬九千圓 合資四社의六萬五千圓 合名은四社十萬六千圓으로다株式會社組織으로大資本을必要로함으로 二十社의千四

朝鮮農業의不振과 農民生活의萎縮

最近農村經濟의諸相 (一)

張元俊

『豐年飢饉』그것은近來의農村實情을 그대로 表現한 言句에 틀림이업다 一九二九年來의 決定的經濟恐慌은 世界的規模에서 荒波를거듭할뿐이요 그가農家經濟에미치는過大한影響 맛그의一環으로서의 農業經濟自體의 恐慌的農業恐慌이 얼마나深刻한가는 우리가 朝鮮農業에잇서 容易히 看取할수잇다 그것을 劃期로하야 不斷히惹起하는 諸種의相剋的現象과 一方그것과 並行할運命에잇는 更新運動의 盛行은現經濟機構의 隨行的條件으로서 特徵的이라하겟다 近年에와서 朝鮮에도 工業部門의增大가 顯著하여젓다 또事業家乃至識者間에 부르지즘노 오르지 『朝鮮의工業化』라고본다 그러나 朝鮮은아직 農業國의領域을 버서나기에는 이르지못하엿다 그生產總額 十八億圓中 六割餘가 農產額이요 總額의六割餘가 農產物에依存되여잇는것 總人口의約八割三分가農民인點에서그러하다(但重要產業部門이라는 實的意味에서 相異)

이러케보아 朝鮮民衆生活의支柱가農業이요 그의振不振이 民衆生活을 規定한다고하지안흘수업다 그런데 自足自給生產은 分業生產으로 物物交換關係는貨幣價値에依한 交換關係로이미解消하고마럿다 即商品生產이 支配的形態를띄게된今日에잇서 農業生產뿐만아니라 諸生產樣式으로부터 離脫할수는업섯다 農產物도 一聯의商品이다 農民은各其自意의農產物을生產하야 그大部分을 貨幣로밧구어 公租公課를支拂한後 經濟生活을營爲하는것이다 如何히 超然萬能家의 過分의豪言이잇다할지라도 그들의生產物이貨幣價値로換算되엿슬때 生產費조차 相償할수업는限이라면 그의經濟的生活의 破綻을 保障할수는업슬것이다

따라서 그들로하여금 圓滿한再生產이 行하여진다고도볼수업다 生產量이 生活問題를制約하든時代와는달라서 各其相應한 價格의保障이絕對로必要하게되는것은勿論이다더욱히現行生產樣式의 特徵이 利潤追求에잇으나 마치그것은生產力을 推進하는經濟的要素의焦點이다 그러면 農業生產에잇어서그의 價格構成이 生產費라쓰利潤으로 되어잇는가하면疑問이다 하물며 小作農에잇어서랴 假令잇다고하여도特殊部類에 屬하고말것이다 여긔에서 우리는 一旦農民의社會的諸關係를떠나서單純히 廣汎한 意味에서 農業全體의立場으로 耕地面積及 假當收穫量과 農業生產價額과의 比較에依하야 不充分하나마 朝鮮農業生產의一般的傾向을展望하기로하자

▲耕地面積(單位千町步)

年次	畓	田	合計
大正十三年	一、五五〇	二、七六六	四、三一六
昭和元年	一、五五四	二、七八八	四、三四二
同 三年	一、六一七	二、七七五	四、三九二
同 五年	一、六六二	二、七六六	四、四二八
同 七年	一、六八八	二、七七二	四、四六〇

▲段當平均收穫量(單位石)

年次	米作	雜穀
大正十三年	〇、八六	〇、六三
昭和元年	〇、九五	〇、六五
同 三年	〇、八〇	〇、六九
同 五年	一、二二	〇、六五
同 七年	〇、九五	〇、六〇

(雜穀=粟 稗 黍 蜀黍 玉蜀黍 燕麥 蕎麥等)

以上統計에依하면 概括的으로 農業生產의絕對的增大를 想像하게되나 그向上程度가非常히緩漫함이느겨진다 段當收穫量은 거이同一한基準에서 波狀을 되푸리할뿐이요 相對的으로는 그가이미向上하엿다고보지안흘수업다 거긔에는 自然諸條件과朝鮮農民의 一般的文化水準이 低劣하다는點도 計上될것이나 그보다도 더큰原因은農家의 再生產能力의衰頹에잇다고본다 農業生產大宗인 米의收穫高를볼때 亦是 그러하다 昭和二年 千七百二十九萬石에 對하야 同四年 千三百七十萬 同六年 千五百八十七萬石 同八年 千七百九十三萬石 今年一回豫想 千六百七十萬石으로漸減의趨勢에잇다 그러나 農業生產이 大體에잇서 牛步的이나마 若干의向上잇다는것은 看過할수업다 그러타고하야서 그것을 農業經濟의 一般的向上이라고보아서는 過誤이다(또農業生產費의 增大도 留意할點) 그理由로서는

▲農業生產價格及指數

年次	生產價格	指數
大正十三年	一、六六六	一〇〇〇
昭和元年	一、六〇一	一〇一
同 三年	一、四六八	九一
同 五年	九四五	五九五
同 六年	一、〇五〇	六九四

(指數의基準年度大正十三年)

農業生產價額은 昭和元年以後로 漸次減少되고잇다 昭和六年에잇서 若干增加된感이잇스나 基準年度에 比較하면 一對六百(一億三千六百餘萬圓)의減少이다 (繼續)

農地令實施로 齎來될成果는?

規定內容의平易解說 (三)

一、小作料

小作料를 一定한率에依하야 次當한標準으로定하여두면 그것은理想的이겟스나 그것은容易한일이안일뿐아니라 萬一잘못하면 도로혀 地主、小作人雙方의利益을害할 念慮가잇스므로 農地令에서는 모든것을 小作人、地主當事者間의協議에一任하기로되엇다

그러면 小作料에對하야 農地令에서制定한것은 어떠한가 하면 小作料의一部支拂에對하야 民法과相違된規定을 너흔것과不可抗力에依하야 減收된時는小作料의輕減免除를 申立할수잇는것等이다

即民法規定에依한 小作料는 全部를 提供치안흐면 債務의本義에依한 履行이안이므로小作人이 小作料의一部를提供하여도 地主는 受取할義務는업는것이다 그러나爭議때에는小作人이 다투지안이하는部分만은 爲先納付코저하는時는其部分만은受取하게하는것이 地主의支拂을 하고저할時는地主는小作人이小作料의 一部分은 小作人雙方의 利益임으로農地正當한 理由가업는限이것을拒絕할수가업게되엇다 그러나地主는 小作料의一部를受取하여도 그로因하야 小作料의 減額其他小作人의 要求를承認한것으로 看做하지안는 地方保護規定이잇다

一、小作地返還의境遇에잇는 作物

小作關係가 終了하야 小作地를返還하는境遇 그小作地에作物이立毛대로 收穫되지안코잇는境遇는 小作人은地主에對하야相當한 價格으로 買收를請求할수잇다 그리고買收의請求는小作關係의 終了가如何한原因일지라도 例하면債務不履行을理由로하는 契約解除의境遇일지라도 할수잇고 또그作物이如何한 것일지라도 地主

一、舍音取締

朝鮮小作關係에잇서서 가장弊害가甚한舍音에對하야는 從來行政手段으로 取締하고잇섯는데 이것으로는그效果가업슴으로農地令에서는 屆出制度와變更命令의二方法에依하야 法律로嚴重取締키로되엿다 屆出制度라는것은 地主가舍音其他小作地管理者를設置한때는 十五日以內에그小作地를管轄하는府尹、郡守、島司에게舍音其他小作管理者의住所氏名, 職業管理하는小作地의所在地, 地目面積管理에關한契約年月日, 管理事項의範圍及管理事務를行할期間, 報酬及그支給方法等의事項을具備한屆出을要하고 또大舍音이라든가都舍音이라는것이自己아래에小舍音을둔境遇도地主의屆出事項과同一한 屆出을要하야 이를하지안흔때에는 三百圓以下의 罰金에處한다

그리고 屆出을 要하는理由의如何를不問코 地主가屆出을하지안흔때에는 三百圓以下의 罰金에處한다 다음에 變更命令이라는것은府尹 郡守 島司가管理者를不適任하다고 認定한때 或은管理契約을 不適當타고 認定한때는地主又는 管理者에게 그變更을 命令할수잇다 딸아이變更命令에依하야 不正舍音이一掃될것이다 그리고 地主가管理者의 變更命令에 服從치안한때는 그아래에 둔管理者의 變更命令에 服從치안한때는二百圓以下 또地主 管理者가 管理契約變更命令에 服從치안할때는 二百圓以下의罰金에處한다

一、小作人에不利한特約

小作契約을 할때地主가自己에게조토록例하면如何한減收가잇슬지라도 小作料의減額을要求치안는다든가 小作地를返還하는이것을買收지안는다든가 小作人에게不利한條約을한境遇는 如斯한特約은 一切認定치안는다 그럼으로 假令地主가自己에게조토록特約을하고 小作人의印을 밧는다할지라도 小作人에게 아모런구속이 업슬뿐아니라 어떠한境遇에 잇서서도 小作人은 特約에 拘束되지안코 農地令에依하야 權利를主張할수잇게되엇다

一、小作委員會

農地令運用의第一線機關으로 設置될것이 이小作委員會인데 府郡島에設置될 小作委員會의 일은 農地令에依한 小作調停과 小作關係에잇서서 地主와小作人과의間에 말성거리가 생기는境遇農地令의支配를 밧는小作調停의 決定을 할수가잇고 이에 對하야 公平한 第三者로서 判斷을 나려야할것이다 小作委員會에가지고가서 當事者가 合意한곳이업는 境遇 一方的의申立은 同意가 업서도 그가 請求하는 方法을 안코 當事者가 不服하는때는 判定에 不服인境遇는 判定에 對하야 其判定을 通知가잇슨날부터 十五日以內에 判定取消의 申立을할수잇다(終)

中國의新認識時代

財政不圓滑이나 事業着着遂行 自給自足이特長、銀政策은成功

加藤朝鮮銀行總裁視察談

加藤朝鮮銀行總裁는 約一個月에亘하야 中國滿洲를視察하고 四日에歸任하얏는데 五日記者團과 會見하고如左히視察談을하얏다

今回의 中國視察은在中國各支店業務의視察이 主眼으로 主要都市를 歷訪하고關係方面의要人과는거의 全部會見하얏는데 元來中國은政治, 經濟軍事上特히 日本과密接한關係가잇고 特히今後의日中關係는 日本의國際的地位에도 大變化를招來하고잇슴으로 從來의因習에拘泥치안코 新事態에즉應할 對策을 講하야할것인데 今後의中國에對하야서는 從來의 日本의立場으로보면 相異하다 從하야日本의立場으로하는 米追隨外交時代의 日中關係는 相異하다 特殊한 時勢에 直面한今日에 잇서서는 如斯한 時勢에 直面한今日에잇서 特殊한考慮가必要하다

中國의 朝野를舉하야歡迎하야 주엇고 必要한要人等과는모다 會見할수잇섯다 그結果從來日本의中國通이란 사람에게듯든 中國과現實의中國과는相異한것이잇슴을發見하고中國에對한新判斷의基礎智識을得하얏슴을滿足히안다 即中國이란國家는一面非常히進步的인것이 잇는同時에 他面에는舊習의것도잇서서 妙한對象을가지고잇슴으로局部的으로보아서는 잘알수업다 全體的으로보면 貿易財政共히窮屈함에도不拘하고 事業은着着遂行하고잇다 國家가腐敗함으로그資金이 어듸서나오는지모르는것이다 中國의强味는 自給自足이되는點에잇다

排日問題는 大分減衰하얏스나 中部中國에서는 아즉日本品을 公然히 取引하지못하는狀態이다 公開의席에서 日本人과會食하지안헛섯는데 自己가渡中하야 비로소中國要人과公開席에서會食하도록되엿다 注目되는것은 事變以來中部中國에日本人이激減한것이다

中國政府의對銀政策은 適當한政策으로成功하고잇다 五六千萬圓가량 米國에流出하얏스나 上海銀行團의所持一億五、六千萬圓이잇고 이外에上海에는아즉도四億五、六千萬圓이잇서中國全體로는 二十二、三億이잇스리라고 思한다 何如間中國幣制에一大改革을 加할時期가早晚到來하리라고본다

百貨店對抗 小賣商救助策

小賣戰線異狀잇다

大田 梁基哲

【五】

第五章 百貨店

最近의傾向

第一節 百貨店도苦境에잇다

苦境은 小賣店뿐이아니다 百貨店도 昭和四年上半期부터 不況이明確히 賣上額에 낫타낫다 從來不景氣를 모르든 百貨店도 結果는 單純히 中小商人을 窮地에 몰아넣는것뿐아니라從來比較的協助해온 同業百貨店間의 步調까지도 헛트러지게되엿다

最近에와서 店舖의數라든지 營業件數는 增大하고잇는데 要方面은 深刻한不景氣로서 激減하고잇다

그러므로 顧客의爭奪戰이 展開되엿서 送迎自動車의 增設 無料配達 區域의擴張 地方進出 外商不當廉賣開始 店員의 整理返品激增等에 百貨店全盛時代를 出現식혓다

年度 總利益 經費 純益

年度	總利益	經費	純益
一九二七年	二五、四%	二六、五%	一、四%
一九二八年	二五、七%	二六、五%	一、四%
一九二九年	二七、四%	二五、七%	一、〇%
一九三〇年	二一、四%	二五、七%	〇、七%

百貨店으로서는 무슨일이잇든지 賣上額만은 維持하지안흐면안된다 그런데經費는 年年增加하는一方이다 그럼으로 賣上高도比例해서 增加하지안흐면안된다

小賣界를 놀래엇서 昨今은무엇보담도「싼物品第一時代」다形體와外見만 번듯하면 物質가 것은 問題되지안는다

百貨店은 事實에잇서서 『百貨의店』이다 廉價主義로나온것은 上流한바이거니와 그보다도더最近의 傾向으로 顯著한것은 民衆本位로 營業方針을 方向轉換한것이다

世上을通틀어서 지금은民衆第一主義이다 民衆을無視하고서는 成功은업다

百貨店首腦者는 말할것이다 『百貨店은 民衆本位가理想이고또한그것을 忠實히實行하고잇다』라고 그러나 從來는어떠한가 數年前까지도民衆本位의商品은中小商店에서 消化되고 百貨店은中流以上相對의 貴族的것으로서 自處해왓다 따라서 百貨店과中小小賣商의 顧客의分野가自然히分別되여잇섯다

그러나民衆의氣質은 變해왓다 人智가啓發함을따러 需要되는物質은 向上해오는것이다 그러므로民衆의要求하는物品은高級品으로 向上되고있다 顧客이 百貨店으로 雲集하고 그럼으로 百貨店이民衆本位로 商品을 下落해온것은當然한歸結이다 아라고 百貨店으로서 民衆의 日常用品을 收容하고 小賣商과의競爭은 不可避한 것이다

最近까지 賣上의六割金을占領한 奧服物本位의 百貨店이 近來는奧服이 減하고서 經營을 高級品等의 資本을 固定해두지안코서 食料品等의日用品이 부러왓다

그리하야 漫然히多額의 口錢을 엇는것보다 時代에適合한廉賣商品으로서 人氣를利用해서 比較的資本의回轉을 迅速히하야서 萬事能率的으로나갈라고한다

近日『均一商品賣場』과『特價賣場』擴張은 刮目할만치 進行하고잇다 이것으로서도그들의 販賣能率을 올리라는傾向을 相當이 認定할수가잇다

百貨店이 이러케 色彩를날리해온結果 各自의特色을일케되는것은 必然的歸結이라고볼수잇다 여긔서百貨店은 이제는完全이 趣味的特殊化 存在를 떠나서 民衆的日用百貨의供給會社以外에는 아무것도아니다 傳統的權威가 남어잇드라도實際的內容에잇서서도 今後더욱 大日用品販賣所로서 進出할것이다

第三節 百貨店의 團結化

日本에잇서서 前述한바와가티 統制的 中小小賣商의團結은 百貨店의商品券廢止와 不當廉賣防止를 提唱햇다 여기서 『日本百貨店協會』에서는 滿場一致로서 商品券을 너어주는 顧代를손님에게서밧기로 議定햇다 期預擔을 손님에게轉嫁식힌 것이다

商品券問題와 不當廉價問題는 다음筆에 仔細히說明하고자함으로 이만꾸치나 엇쨋든지 百貨店들도 協力하여서 心算을뵈여주고잇다

爭하자는 昨年에와서 朝鮮을보드라도 不利한것만은 어듸까지든지 抗

和信 丁子屋 三越 平田 三中井을 網羅한 百貨店協會가 成立된것은 周知의事實이다

滿洲人絹 輸入旺盛

八月中總實績

【新京電話商通】 滿洲國內의 八月中輸入絹織物은 아래와 갓다(以下單位圓)

▲日本內地三、〇九三、四一六 ▲朝鮮二七八 ▲民國一六三、二四二 ▲英國一、二四二 ▲佛蘭西九八二 ▲獨逸一四六 ▲計一二五九、九六六으로 그中大連港一二、三六、七九三 ▲安東一八、一三二 ▲營口二、七四〇 ▲山海關九三 ▲圖們四七六 ▲龍井村一、七三二 ▲圖們四七六

今年一月以後의 累計는六、五四〇、八六四圓으로 前年同期에比하야 九六二、七七七圓增加이다 그러고累計에對한品種別中主要한것은 人絹과綿의交織이最高로二、五九一、二〇〇圓이며그다음이純人造絹絲織物二、一一一、一七〇圓純蠶絲織物은九七七、四九〇圓蠶絲와綿의交織二五、二〇八圓 人絹交織二五、九九四圓으로 人絹이斷然多數를占하고엿다

暴風前夜 【一】

咸大勳 作

金熊超 畫

송전(松田) 해수욕장 (一)

「성희(星姬)! 바다에 안갈래야?」

혜숙(惠淑)이는 한편손에 볼근여자용 해수욕복을 들고성희네 하숙집마루턱에와서소리를첫다。

「응·가지!」

하고 성희는 쓰든원고지를거더치우고 열어노흔 방문턱에와선 혜숙이를보며 대답햇다

「그럼 어서나와……」

하고 혜숙은 방문밧기 방에는 드러가지도 안코 문밧게서서 독촉을햇다。

「글세 좀드러와……웨 이리 깝처……」

하고 성희는 문밧게서잇는혜숙이를 방안으로 잡어이끌엇다。

「어서나가야지! 이젠해가퍽올러왓는데!」

혜숙이는 성희에게 끌려방으로 들어오면서 이러케말하고는 방바닥에허트러진조희를보드니

「무슨편지야! 또! 그이에게 편지를쓰는게야?」하고성희를 처어다밧다。

「편지는 무슨편지! 그저작난을 좀하고잇섯지」

성희는 원고지를 책속에 끼워노흐면서 대답햇다。

「응! 시를쓰댓군! 오! 우리의 여류시인!」

「얀보 놀리는구나! 그런데 번역이야!」

「아! 「로세티」의 세그림잔가?」

「글세당최 안되거든 시로만들자니 문법에 어그러지는 것 갓고문법에충실하자니시로써부족한것가태서 잘안되여! 그런데 번역이 어떠케되엿나 좀봐주어!응!」

「내가뭐아러야지……」

혜숙은 겸손스럽게말을하고는원고지편으로 보냇다。

「그리지말고 좀봐주어!그럼 읽울게!」

하고 성희는 광독체로 원고지에 써노흔 시를읽기시작햇다。

세그림자

나무닙 그늘되어 그늘진속에 맑은시내본 나그네가티 나는 그대의 머리털아래 그대의 아릿다운 두눈을밧네

바라나니 이마음 잘아랫서

「편지면 어쩌! 참된번은 잘하는구나!」

그런데 아이더워 살겟니어서 바다로가!

혜숙은 더워견딜수업다는듯이 성희를독촉하엿다

「그럼 바다로갈가?」

하고성희는 얼른원고를 가방속에 집어너코 햇빗에얼골이 검지안케시리「항고도-란」을얼골에 진하게발르고는 해수욕복을 끄내들면서일어섯다…

혜숙이는 성희의뒤를따라그집을나와 고요히 노래를 불르면서 거름발을옴것다

해수욕장은 성희네 주인집에서 서너마장쯤 격해잇섯다 그리하야그들은 동해북부선뵈철로길을 一건너서 모래사장에 빽빽하선 송림사히를자나나 수수밧과 콩밧사히좁은길을구버들아서 별상잇는곳까지 왓다。

벌서 별상사람들도 바다로 다나갓는지 사람의 그림자는 하나도 보이지안는다。

「아이 우리들이 제일늣젓나봐……」

혜숙은 느즌게조금 불쾌하다는듯이 이러케 말하고 성희의얼골을치어다보앗다 성희는 무슨 키픈생각이 잠긴듯 입을표정얼굴은명랑하게고치면서

「글세! 해가 퍽 노팟는데! 하고 하늘을처어다보앗다 어디선지 해풍중에 돕이소사잇다

부드러운 히마속삭임을느끼고 영혼의 목마름 채우랴햇네 흐르는 시내ㅅ물 맑은그아름 금차저 규케는 사람과가터 나는 그대눈 그림자속에 귀여운 그대의 얼골을밧네 그보배업스면 천당도헛것 불멸의 그보배 어이잇슬가? 무슨 재주로 어둘까햇네 바다라 깁고프른 그그늘아래 진주차저 진주캐는 그사람가티 나는 그대마음 그그늘아래 숨은 그대의사랑을밧네 그리고 낫들을가두러워하야 그대도 사랑하나 혼자말햇네 그리고 그사랑 나주나햇네

「잘되엇서……맨끗절이 난 더조흔데……」

혜숙이는감격한듯이 성희가나려읽는시를듯고닛다가 이러케 웨첫다

「나도 끗절이 더조흔것가테 그래두 시로서는 안되엿서! 원작자를 모욕하는것가터 어되발표는 못할것가터!」